

ለንቹና ለንተ

የኢትዮጵያ የፅንሰና የማህፀን ሐኪሞች ማህበር
Ethiopian Society of Obstetricians and Gynecologists



ለንቸና ለንተ

ቅጽ 07



ማውጫ

- «...የካንሰር ሴሎች ርብዶች ናቸው...»
- «...ሴት መሆንና በጥንቃቄ መግፋት ስቷት ካንሰር ...»
- ከማህጸን ውጪ ርብዳዎች...
- ባሎች ለሚሰፉት ሊሉት የማይገባ ነጥብ...
- «...በመሰረተ ሀሳቡ... መመለስ የለባትም...»
- «...ጤ ለጤ ጥፋት ስላለች ነች...»
- «...ኑሮ የሚኖረው ወደፊት ገንጂ...»
- «...ወደነበሩበት ሁኔታ ገንዲመለሱ ማትረጉ...»
- «...በአንድ ማዕከል...ሁሉን አገልግሎት...»
- «...ባካችሁ ሴቶች...በካንሰር መሞት ይቅር...»
- «...መጠን ለመጠን መዳንም በሚችል በሽታ መሰቃየት... »
- Medical Abortion ...70 % ለሚሆኑት ምርጫቸው ሆኖአል::
- ጥናቶች ሞት በኢትዮጵያ በየአመቱ 4.9 ን ያህል ጠቅላላ ነው::
- «...በአፍሪካ ያሉ ጥናቶችን ጤና ለማሻሻል...»
- «...የጋራ ስፍራ የመጀመሪያ ስብሰባ በኢትዮጵያ...»
- ...Early loss... የጽንሰ መቋረጥ...
- «...አላስፈላጊ መዘግየትን ...በ...ማሰወገድ...»
- «...የነበሩት ባልም ይፈጠራል... ሌላ ባልም...»
- «...ይለይልኝ ብዬ...»
- የቅድመ ካንሰር ምርመራ...
- «...ከቤተሰብና ጉዋደኛ ጋር ውይይት ማድረግ...»
- «የደም መርጋት በሽታ ...ሊድንም ላይድንም ...»
- «...የህክምና ማስረጃ ...ፍትህን ለማግኘት...»

- «...የማህጸን በር ካንሰርን ለመከላከል በጋራ መስራት...»
- «...የስነተዋልዶ ጤና በ□ ዳጊ አገሮች...»
- «...ከ32 % በላይ ለ□ናቶች ሞት ምክንያት ነበር...»
- «...ተፈጥሮ አዳል□ ለችን?...»
- «...ወንድም ...ሴቷም ...□ስከ አርባ አመት...»
- «...□ኔተሰብ □ቅት □ጸ □ና □ምቅተ አመቱ የልማት ግቦች...»
- «...መሐሀቷ21ኛ አመ□ ዊ ቶባኤ... »
- «...□ንቁላል ከረቷት ካንሰር ...ጁበልዓ ... ገዳይ ነው::»
- «...በሎማ እና በፊ □ ብልትን ...መ□ ቷብ ...»
- «...በአግባቡ ወልዶ ልጅን አቅፎ መሄድ ቀላል አይደለም::»
- «...□ርግዝና ...□ቷን ይከላከላል...»
- «መጤ ባህሎችና ልማዳዊ ድርጊቶች ...»
- «... በጣም በሚያሳዝንና በሚዘገንን ሁኔ□□ሲብ...»
- «በሰለጠነ ባለሙያ የሚወልዱ □ናቶች ቁፃር 20ጎ አይሞላም ...»
- ሐምሊን ...ልሽላብሽባስቋ ቷየአዋላጆች ኮሌጅ...
- «...□ስ□ መንደር ...»
- «...ምናልባትም ልሞት □ቸል እንደነበር...»
- «...ልጅን ማሳደግ ያለባት □ናት ናት...»

ላንቲና ላንተ

ቅጽ 07

አዘጋጅ

ዋና አዘጋጅ

ጻሃይ ተፈረደኝ

ምክትል ዋና አዘጋጅ

አዲሱ ደረሰ

ኮፒ አርታኪ

ሰላማዊትክፍሌ

ከፍተኛ አርታኪዎች

ፕሮፌሰር ሉካሳን ደረሰ

ዶ/ር ሰላሞን ቁምቤ

ዶ/ር እያሱ መስፍን

ዶ/ር እስክንድር ከበደ

ዶ/ር አሸብር ጌታቸው

ዶ/ር ገላኔ ሌሊሴ

ዶ/ር ገነት ገ/መድህን

ዶ/ር ማቲያስ አስራት

ዶ/ር መሰረት አንሳ

መግቢያ

የኢትዮጵያ ጽንሰና ማህጸን ሐኪሞች ማህበር በከፍተኛ ደረጃ አሳሳቢ የነበረውን የእናቶች ሞትን ለመቀነስ የሚደረገውን ጥረት ለማገዝ እና ባጠቃላይ የሴቶች፤ የእናቶች እና ህጻናት እንዲሁም የስነተዋልዶ ጤናን በሃገሪቱ ለማሻሻል የተመሰረተ ማህበር ነው። ማህበሩ ከተመሰረተበት ከ1984 አ/ም ጀምሮ ከሃገር በቀል እዲሁም ከሃገር ውጪ ካሉ ተቋማት ጋር በመተባበር የተለያዩ ፕሮጀክቶችን ቀርጾ ሲንቀሳቀስ ቆይቷል።

ማህበሩ በቋሚነት ለረጅም ጊዜ ሲተገብራቸው ከነበሩት ፕግራሞቹ አንዱ በማህበሩ የኮሙኒኬሽን ክፍል እየተዘጋጅ ሲተላለፍ እና ሲነበብ የነበረው የላንቸና ላንተ የሬዲዮ ፕሮግራም እና የጋዜጣ አምድ ነው። የላንቸና ላንተ ፕሮግራም በሳምንት አንድ ጊዜ በመጀመሪያ በኤፍኤም አዲስ 97.1 ከዚያም በኢትዮጵያ ሬዲዮ ብሔራዊ አገልግሎት፤ በየሳምንቱ ለሰላሳ ደቂቃ ሲተላለፍ ቆይቷል። ይህንኑ የሬዲዮ ፕግራም የሚደግፈው የጋዜጣ አምድ በተመሳሳይ ለባለፉት ከአስር አመታት በላይ በአዲስ አድማስ ጋዜጣ ላይ ሲነበብ ቆይቷል።

የላንቸና ላንተ የሬዲዮ ፕሮግራም እና የጋዜጣ አምድ በስነተዋልዶ ጤና ላይ የማህበረሰቡን ችግር መሰረት በማድረግ እና የጤና ባሞያዎችን በማሳተፍ የተለያዩ ርዕሶች ላይ የግንዛቤ ማስጨበጫ ፕግራሞችን እና ጽሁፎችን ሲያደርስ ቆይቷል።

በዚህ የላንቸና ላንተ የአርካይቭ እትም ላይ በማህበሩ የኮሙኒኬሽን ባለሞያ አበበ ተሻገር፤ ቤቴሌሄም ነጋሽ ተዘጋጅተው እና በአዲስ አድማስ አማካይነት ለማህበረሰቡ ሲደርሱ የነበሩ ጽሁፎችን ታነባላችሁ። እነዚህ የጽሁፍ ስብስቦች በጊዜ ውስጥ ውበታቸውም ሆነ ሳይንሳዊ ጥቅማቸው ያልሟሸሸ እንደመሆኑ ለአንባቢዎች ከፍተኛ የግንዛቤ ማስጨበጫ ምንጭ እንደሚሆኑ የማህበሩ አምነት ነው።

«...የካንሰር ሴሎች ስርአተ አልባ ናቸው...»

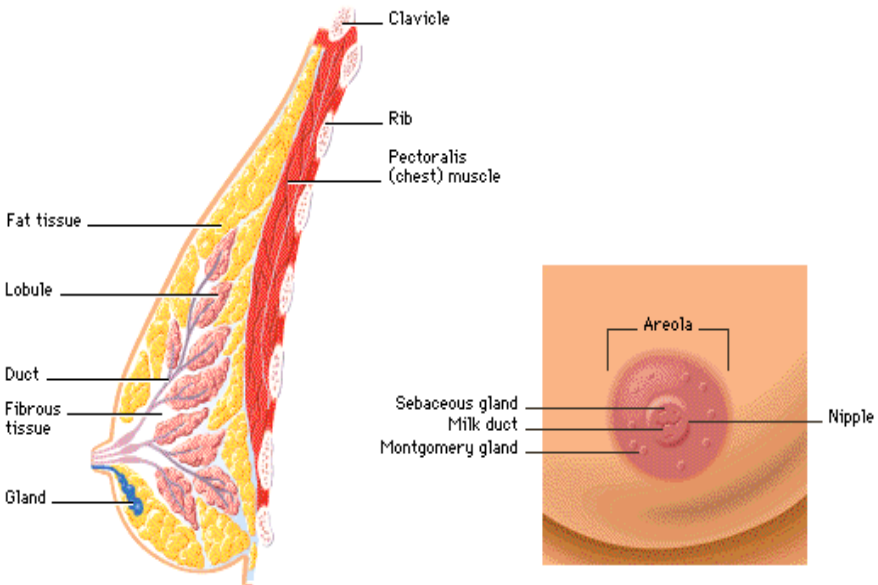

Encarta Encyclopedia, © Microsoft Corporation. All Rights Reserved.

ከላይ የምትመለከቱት የጡት ስጫ ባታትን ተባብሮአዊ አቀማመጥ ማደግ ይቻላል። ስለሆነም ለጥቅም ላይ የዋለውን ጥቅም ላይ ያውጥታለህ። ባታት ካንሰርን መሰረቅዎ አመጣጥና ለመከላከልም ምን መረጃ ጽዕኖች ከሚሉ ባለሙያ ትንታኔን ልናስነብባችሁ ነው። ባ/ር አበበ ገብረ ሰላሳ በዓቁር አንበሳ ሆስፒታል ጭቅ ሕክምና ባለሙያና አሲስታንት ግሮኖሶር ለርብሱ ማብራሪያ ሰዓተኛውን ስድስት ወር ለሆኑ ከዚህ በማስቀደም በኢንፎርሜሽን ቴክኖሎጂ ስር ላይ ጽዕኖችን መረጃ ገብሮ።

«...በጥንት ጊዜ በህክምና መ□□ቅ ወይንም መለየት ከተቻሉት ርክንሰር ዓይነቶች □-ስዓ አንዱ □ቷት ካንሰር ነው። ጁህ መሆን የቻለ□ □ሞ በሽ□□- ምልክቶች በ□ል□ መ□□ት በመቻላቸው ነው። ጥንት ከተጻፉ መረጃዎች ውስጥ ከክርስቶስ ልደት በፊት በ1500/ ግብጻውያን የህክምና ባለሙያዎች ፓፒረስ ላይ ያሰፈሩት የኤድዌን ስሚዝ የቀዶ ጥገና መጽሐፍ ላይ ስለጡት ካንሰር ያሰፈሩት መረጃ ያሳያል። የ□ሪ□ ተመራማሪዎች □ንደሚሉት ከሆነ መነሻ □ሆነው ለመረጽ □ተቀመቷ- ርክምንት ሰዎች □ቷት ካንሰር በሽ□ □ሪ□ ሲሆን □ህመማኑ □ህምና ምርምር □-ቷት ሴቶቹ ጡት ላይ □ቷ □ንዳለ ጸላጁ ነበር። በ□ህ ምክንያት በሽ□□- ምን □ንደሆነ ቢ□□ቅም በሽ□□- ህምናና መትሀኒት ግን □ለ□-ም ተብሎ ተምትሞ ቆይቶአል። ለበርካ□ □መናትም የነበሩ □ህምና ባለሙያዎች ጸለ□ሯቸው መረጃዎች □ንደሚጸስረዱት ከሆነ □ቷት ካንሰር ምንም አይነት ህምና □ንደሌለ□- ሚጸላዩ ናቸው። ለበሽ□□- መከሰት ምክንያት □ሚሆኑ ቶዳዮችን □ራሱ ዓንት የነበሩት የህክምና ባለሙያዎችና ተመራማሪዎች አያውቋቸውም ነበር። »

ከላይ ያስነበብናችሁ ጥና□ዊ ስራዎች ለንባብ ካሻሹዎቸው □-ስዓ □መረጥነውን ነው። □/ር አበበ □ለቀ እንደሚቆጸሩት □ቷት ካንሰር ማለት ቷት ከተሰራባቸው □ክሎች □ሚነሳ ሕመም ነው። ካንሰር ማለት ቷትን የነበረ □ሰ- ልፀ ሴል ቷትን □ቴሊሆነ ሁኔ□ ሲለ□ዓ ማለት ነው። ጁህም ማለት አንድ ሴል ስራ□-ን በትክክል □ማጁሰራ፣ በትክክል □ማጸት□ □□መሆን ሲለ□ዓ ማለት ነው። ስለዚህ ጤነኛ የነበረው ሴል የሚኖረው ስራ ሲቋረጥ ወይንም ከቁጥጥር ውጪ ሲራባ አለዚያም ሲያድግ እና ከጎረቤቱ ጸለ□-ን ሴል ስራና ቷትንነት

ሲባታብዓ ማህበረሰብ በሽታ ነው ካንሰር ማለት። ካንሰር አንድ ሰባ ሲባታብ ሰባ በነበረበት ሰባ አይቆይም። ሰባ ሳንባ ሰባቶብት እና ሰባሎችም ሰባብት ሰባሎች ጁሄቴል። ሰባተለጸዩ ሰባብት አካሎች ከሄባ በሁሻሎም ሰባቶቱን በመቀታል ሰባብት ሰባሎችን ጁባታብሰል። ባታታላጁም ካንሰር እንደእብት ሰባ ማህበረሰብ ሕመም ነው። አንድ ሰባ ሰባት ነው ሲባል ሰባታባሮ ሕባ በትክክለኛ ሰባ ሕመም እንዲመራ ስለማጸጋትና ሁሉንም ነገር እንደፈቀዱ ከተባሮ ስርአት ሰባ ማህበረሰብ ሲሆን ሴልም ሰባ ካንሰርነት ሲለባ በህመም ሊቀለል ይችላል። ካንሰር ሴሎች ቁጥራቸው መጠናቸው በተፈጥሮ ሕግ መሰረት ሳይሆን እንደተመቸው ጁፊ ምራል። መሰራት ሲለባቸውን ስራ ጁሰራሉ። ከራሳቸው አልፎ ከጎረቤት ጸለቡን ሴል ጁባታብሰሉ። ጁህ በእንግሊዘኛ ራሮቁሰሽቃቁሽስቃስቃሽቃ በመባል ጁሰቃል።

ዶ/ር አበበ እንደገለጹት ከ/100/ታት ካንሰር ማህበረሰብ ሰባ /90/ጸህሉ ሴቶች ሲሆኑ ወንዶች /10/ ብቻ ናቸው። ስለህመም ሰባት ካንሰር በብዛት ማህበረሰብ ሴቶች ላይ ነው። ሰባ ምክንያቱም ሰባት መጠኑ ሴቶች ላይ ትልቅ ሲሆን የወንዶች ታት ግን ትንሽ እና በአይን ማጁታይና በፀ ማጁቴስስ በመሆኑ በካንሰር መጸዌ ሰባም ዌቅተኛ ነው። ጁህ ማለት ግን በዓቅሉ ትልቅ ጡት ያላቸው በካንሰር ሲያዙ ትንህ ጡት ያላቸው ግን አይያዙም ለማለት አይደለም። ሴቶች በተፈጥሮአቸው ጡታቸው ላይ ብሰ ሴሎች ማህበረሰብ ሲሆን ወንዶች ግን እንደጡታቸው ማነስ ሴሎቹም በቁጥር ትንሽ ናቸው። ሴሎች ሲባታብ አስቀትሞብት ሰባራም ጸላቸው በመሆናቸው በህመም

ጁህን ጸህል ማ□□፣ ጁህን ጸህል ቱ□ መኖር እንዲሁም በ□ህ ቱ□ መሞት የሚል የጊዜ ቀመር አላቸው። ነገር ግን ሴሎቹ በካንሰር ሲያዙ ይህ በተፈጥሮ የተመደበላቸው የአኑዋኑዋር ባህርይ ይለወጥና ከቁጥጥር ውጪ የሆነ ባህርይን ያመጣሉ። ስለዚህ የጡት ካንሰር ሲጀምር በጡት እና አካባቢ□ ቀትሞ ጸልነበረ □በጠት ጁ□ጸል። □በቷቱም ቱ□ □□ፊ መረ በሄ□ ቁፃር □ጸ□ቶ በመሄት ለቴሰሳም አስቸጋሪ ከማጁሆንበት በ□ል□ ከሚ□□ቅበት ህጽ ጁ□ርሳል።

ዶ/ር አበበ አክለውም ሁሉም የጡት ክፍል በካንሰር የመያዝ □ትል ቢኖረ□ም ነገር ግን 60 ንደህል የጡት ካንሰር የሚያድገው በብብት ስር ነው ብለዋል። አንዳንድ ጊዜ ካንሰር ሴሎቹ መሰራጨት ሲጀምሩ ጡቱ ላይ ከሚያብጠው □ቷ በተፊ ማሪ □ፀ ስር ጸሎት □ቷዎች አብረ□ ማበፃ ጁጸምራሉ። በ□□ ካልተህረሰበትና በ□ም ሲጸትቶ □□ሌሎች □ሰ□ነት □ክሎች ጁሄዳሉ። ለምሳሌ ሳንባ ላይ ሲሄድ ሳል ፣ደም የቀላቀለ አክ□ ፣□□ረት □ጋት ፣አየር ማስወጣትና ማስብትን መከልከል □መሳሰለ□ን ቶዳት ጸስከትላል። □ካንሰር ሴል □□ አጥንት ከሄ□ በተለጁም ጸርባ ላጁ ጸለ□ አከርካሪ አጥንት ላጁ ከፍተኛ ሕመም ጸስከትላል። ስለ□ህ በቷት አካባቢ □በጠት □ስኪጸት□ መቷበቅ ሳጁሆን አስቀትሞ□ኑ ክትትል በማትረ□ □ርምጽ መ□ሰት ጁቆል።

ዋናው የጡት ካንሰር መለያ □በጠት ነው። ከ□ህ ሌላ ምንም አይነት ምልክትም ጁሁን ስሜት ስለሌለ□ አስቀትሞ ማ□ቅ አስቸጋሪ ነው። □በቷቱ ገና ከአንድ ሳንቲ ሜትር በታች □ጸለ በአንዳንድ ምርመራዎች ማ□ቅ ሲቻል ከአንድ □ስኪሁለት ሴንቲ ሜትር ሲ□ርስ ግን በቴሰሳ ማ□ቅ ይቻላል። በ□ህ ህጽ ጸለ □ካንሰር □ቷ ገና ጸልተሰራፊ እና ማዳን □ሚቻል ነው። ስለ□ህም ከ□በጠት ውጪ ሌላ ምልክት

ስለሌለው ሴቶች ትምህርታቸው ከአርባ አመት ከዘለለ ብጠት ቢኖርም ባይኖርም በየአመቱ ምርመራ አድርጎ ሁኔታውን ማቅረብ ጸስጦልፋል ማረጋገጥ። ፡፡ እንደ ባ/ር አበበ በቀለ ማብራሪያ ቤቱት ካንሰር ረጅም አለፍ። ፡፡ ረጅምም ከአንድ ስከ አራት ይከፈላል።

- 1ኛ ደረጃ የሚባለው የጡት ካንሰር መጠኑ ፀባ ያነሰና በታች ላይ ብቻ ጸበታ ቤቱ ነው።
- 2ኛ ደረጃ የሚባለው የጡት ካንሰር ጡት ላይ ያለው ቤቱም አደግ ጁላል። እንደገናም ብብት ስር ብጠቶቹ ሊጠሉ ይችላሉ።
- 3ኛ ደረጃ የሚባለው የጡት ካንሰር ጡት ላይ ያለው ቤቱም ትልቅ ሲሆን ብብት ስር እና ረጅም ጸሎት ቤቶችም በምጣን ጠንካራ እና ጸባ ሆነው ጁጠሳሉ።
- 4ኛ ደረጃ የሚባለው የጡት ካንሰር ከጡትም ከብብት ስርም አልፎ ወደሌሎች የሰውነት ክፍሎች የተሰራጨ ሲሆን ነው።

ከ1995/7ም እና ከ2000 /7ም በፊት እንደአውሮፓያው ቤቱ አቆጣጠር ቤቱት ካንሰር አደገኛ ነበር። በቅርብ ቤቱ ግን በመላው አለም በቤቱን አገር ፊ ምሮ ቤቱት ካንሰርን ማዳን ተችሎአል። ስለቤቱም ረጅም አንድ እና ሁለትን ማዳን ወይንም በደንብ መቆጣጠር ከሚቻልበት ህምድና ዓብብ ተቆርሶአል። ረጅም ሰዓትና አራት ትንሽ ሚኒስትር እና ማዳን ባይቻልም እድገታቸውን ግን መቆጣጠር ተችሎአል። በሕምድናው ቆይታም ሕይወትን በደንብ ማራም ይቻላል።

የጡት ካንሰር የህመም ስሜት የሚገለጸው ጡት ላይ ብጠት ተቶ ከሚል በስተቀር ሌላ ምንም ስሜት አለውም። ነገር ግን አል አል

ማለትም ከመቶ አስር ጸህል □ ማሚዎች ቷት ላጁ □ ህመም ስሜት አለኝ ወይም □ ተት በሚ□□ በት □ አ ላጁ □ ሳሽ ጁ □ ጅል □ መሳሰሉትን ስሜቶች ይገለጻሉ። ከዚህም በተጨማሪ አንዳንዴ ጡት መጠኑንና ቅርጹን ቀየረ የሚሉ እና ቆቴ □ ላጁ አንደሚ□ርግ ነገር ወይም □ ም መሳጁ ነገር አገኘሁበት □ ሚሉ ምክንያቶችም ለሐኪም ጁቀርባሉ። ጁህ ሁሉ ግን በቺ□□ ህ□ምና ከተ□ረብሰሁ ምንም ችግር □ ለ□ ም። ችግር አለ□ ሚባለ□ □ ስግ □ ስቷን በተለጸዩ አካላች ላጁ ሲሰራ □ ነው። አንዳንድ ቺ□ም በ□ም ችላ ከተባለ ጡቱ ላይ ጸለ□ □ ቷ ላጁ ጁቆስላል። ጸ ከሆነ ኢንፌክሽን በመከታተል ሽ □ ጸለ□ □ ሳሽ እና □ ም ጸመ□ ል። ለ□ ህም □ ሚሰቷ □ ሕ□ምና ቀ□ም ሲል በተቀመቷ □ ረጽ መሰረት አንደኛ እና ሁለተኛ ረጽ ላጁ ከሆነ ኦ□ራሲዮን እንዲሁም ኬሞቴራካ መስጠት እና እንደአስ□ላቱን ቤ ረር ሕ□ምና ማትረ □ ሲሆን እንደም□ ብ □ ሚጸብሎ ሆርሞኖች በተለይም ኢስትሮጂን የሚባለው ከሰውነት ውስጥ እንዲታኛ □ ሚሻጭ መትሀኒት ጁሰ □ ል። ኦ□ራሲዮን የትኛ □ ም ሆስኦ □ ል ሊሰግ □ ሚችል ነው። በኢትዮጵያ □ ስግ ጸለ□ ዋናው ችግር ሕ□ምናው ጸለመኖሩ ሳጁሆን ህክምናው የሚሰጥባቸው ቦታዎች ጸለመስኛታቸው ነው ብለኝል □/ር አበበ □ ለቀ /አሲስታንት □ ሮኞ ሰር/ □ ቀ □ ሕ□ምና ባለሙጽ ።

«...ሴት መሆንና በቅትሜ መግፋት ለቷት ካንሰር ጸፋል□ል...»

ስለተለጸዩ በሽ□ዎች ንቃተህሊና ተፈጥሮ ቅድመ ጥንቃቄ □ንዲኖር ወይም ስለበሽ□ዎቹ ትኩረት ተሰጥቶ ተገቢው ሕክምና □ንዲደረግ ለማሳሰብ የተለያዩ ቀለም ያላቸው ሪቫናች አገልግሎት ላይ ይውላሉ፡

ከ□ዘዚህም □-ስዓ አንዱ ፒንክ ሪቫን ነው። ፒንክ ሪቫን ኣለም አቀአ □□-ቅና ጸለ□ ብቷት ካንሰር ላጁ ንቃተህሊናን □ንዲ□ዓር □ልሞ □ተሰራ ልዩ ምልክት ነው። ጁህ ሪቫን ለ□ጁ□ ሲቀርብ ወይም ስለሪቫኑ ሲነገር በቷት ካንሰር ለተቷቁ ሰዎች □ሞራል ትፋኦ ጁሆናል ተብሎ ጁ□መናል።

ፒንክ ሪቫን በስፋት የሚነገርለትና ወደ □ጁ□ም ሆነ □□ □ር በስፋት □ሚቀርበ□-ና □ሚሰማ□- □በሔራዊ □ቷት ካንሰር □ር በሚከበርበት □ቅት ነው።

ፒንክ ቀለም የተመረጠለት ሪቫን ከጡት ካንሰር ጋር ተቆራኝቶ መል□ክት ንዲጸስተላልኦ ሲ□ረ□ 22/ ፕመት ሆኖ□ል። በ□ያን ቱ□ መቀመ□ □-ን በኒ□-□ር□ ከተማ ጸ□ረ-ቱ- ሱዛን ጽ ኮሜን ቀቁቂስቃ ፋውንዴሽን □ኦ.ኦ በ1991/□ቷት ካንሰር በሽ□ን ተቋቁመ□ ከበሽ□□- ነፃ መሆን ስለቻሉ ሰዎች □ተ□ፉጹ □-ትትር ላጁ ለተሳ□ፊዎች ሪቫኑ ከተበተነ በ ት ቀን ወዲህ ሪቫኑን መጠቀም ልማድ ሆኖ ቀርቷል። ከዚያ ጊዜ ጀምሮ ፒንክ ሪቫን □ኤ.ኦ በ1992 ወይም ከ21 ዓመ□ት በፊት ሰኝ □□-ቅና ተሰጥቶት □በሔራዊ □ቷት ካንሰር ንቃተ ህሊና መከታተል ልዩ መለጸ መሆን ችሎኦል።

የኤችአይቪ ኤይድስ ምልክት ከሆነው ቀይ ሪቫን ሐሳብ ተወስዶ ለጡት ካንሰር የተሰራው ፒንክ ሪቫን አሌክሳንድራ ፔኒ ስና ከጡት ካንሰር በሽታ አገግማ ለመዳን በበቃችው ኤቭለን ላብር ምክንያት ተዓሮ በመላብ ኒብርባንዲሰራ ትላልቅ ለሆኑ ቡስሞቲክ ኩባንያዎች ተሰዓ ተሻል። አሌክሳንድራ ሴቶች ቷናን አስመልክቶ በሚጻጹ ሰልአ» መሆኑን ዋና አዘጋጅ ስትሆን ኤቭለን ላብር «ኤስተላ ላብር» ከስሞቲክ ኩባንያ ምክትል ፕሬዝዳንት ናት።

ፒንክ ሪቫን ከሰማያዊ ሪቫን ጋር አብሮ ሲደረግ አጋጣሚው በጣም ጥቂት ቢሆንም በወንዶች ላይ ስለሚከሰተው የጡት ካንሰር አመላካች ይሆናል። ከ17/ ዓመት በፊት የጆን ባብሊኮ ኛንዴሽን መስራችና ራብራንት ሆነች ናንሲኒ ሪቫንን በሁለት ቀለም አቀናጅተው ሲዓሩ «ወንዶችም ቷት ካንሰር ይይዛቸዋል» ሚሊዮን ነጥብ ለማሳሰብና ግንዛቤውንም ለመፍጠር ሲሉ ነው።

የፒንክ ሪቫን ቀለም ፒንክ የሆነበት ምክንያት ምራባያን አገሮች በሰነጻ ሴቶች ተሳትፎን ሚቻልበት በመሆኑ ስና ቀለሙ ሴቶችን ስለመንከባከብ ንዲሁም ቆንጆ መሆንን ስለሚጸመላክት ነው ብለው ጸምናሉ። ከዚህም በተጨማሪ ፒንክ ቀለም ዓሩ መሆንንና ተባባሪ መሆንን ጽብል ተብሎም ጽመናል።

ፒንክ ሪቫን ሲወሳ :-

- በጡት ካንሰር ላለመያዝ መጠንቀቅ፤
- በበሽታ ተጸባሪ ለሆነቱ ተስኛ ንዲጸርቶና
- የጡት ካንሰር በሽታን ለማጥፋት ንቅናቄ ንዲገረገረ ጸላስባል።

በጡት ካንሰር ላይ የሚሰሩ የተለያዩ ተቋማት ስራቸውን ከጡት ካንሰር ፉር ጁበልዓ ለማቆራኘት ፒንክ ሪቫንን ይጠቀሙበል።

አንክ ሪቫንን :-

- መግዛት፤
- ማድረግ ወይንም
- ለገጽ ማብቃት ...ሪቫንን ጸጧሉ ሰጡ ወይንም ተቋም ስለሴቶች ጸላቸውን ጥንቃቄና ግንኙነት ጸላጸል።

በየአመቱ ጥቅምት ወር ላይ በሺዎች ወይንም በመቶዎች ሚቶቷሩ ምርቶች በፒንክ ሪቫን ይወከላሉ ወይንም ደግሞ ፒንክ ቀለም ግዳግራቸው ጁረፈሉ። በተፊ ማሪም ከምርቶቹ ሽጸኛ ከሚቸግሩ ብዙ ጠቅላላውን ስለቷት ካንሰር ስለሚረግዝ ምርምርና ስለበሽታ ስለሚኖረው የግንዛቤ ማስፊ በግንቅስቃሴ ግዳግራ ጁረፈሉ።

የዛሬ ሰዓት አመት 15/ሺህ ከብር የተሰሩ ሳንቲሞች ርዕዕ ካኔዲያን ሚንት የተሰኘው የካናዳ ሳንቲም አምራች ተቋም ሰርቷል። የሳንቲሞቹ አንደኛው ጎን የንግስት ኤልሳቤጥ ምስል የተቀረጸበት ሲሆን በሌላኛው

ጎን ደግሞ ሪቫን ተቀርጸዋል። በግንቅስቃሴ ግዳግራ የፒንክ ሪቫን ሳንቲሞች ስራት በ25/ሳንቲም ሽጹ ጸላቸው 30/ሚሊዮን ሳንቲሞች በአንዱ ጎናቸው ፒንክ ሪቫን ተቀርቦቸው ለተለመዱ የግብይት ስርአት ንዲውሉ ተሰራጭተዋል። በአንድ ጎን ቀለም



ያለው ሳንቲም ሲቀርብ ፒንክ ሪቫን በፊት ሁለተኛው ገንዘብ ይነገራል።

የጡት ካንሰርን በሚመለከት ለ/ር አበበ በቀለ ንደገለጹት ሕመሙ በኢትዮጵያ ትኩረት መስጠት ሲሆን ነገር ግን ሕክምናው ትኩረት በሆነ ሆስፒታል መሰቷቱ አንዱ ጽ/ቤት ነው። ትኩረት ካንሰር በኢትዮጵያ ትኩረት ምን ጸህፈት ጽ/ቤት ወይም ተጨማሪ ነው ለሚለውን ለመቆመትም አስቸጋሪ ሲሆን ነገሮች ገንዘብና ለህመም ገንዘብ ተጨማሪ ለሚሰጡት ብቻ ሰዎች ሕመምናውን በአቅራቢያቸው ስለማጸዳት ሲሆን ሕመሙም በተቀረቡ ሰዎች ሕመምናው ለሌላቸው ለመሰራጨት አስቸጋሪ ሲሆን ለሕመምናው ብዙዎች መሆናቸው ነው ብሏል።

ዶ/ር አበበ በቀለ አክለው ገንዘብ ገንዘብ ለሕግ ጸበታ ነገር ሁሉ ካንሰር አለመሆኑን ነው። ሰዎች በህመም መደናገጥ አይገባቸውም። ሆኖም ግን ጸበታ ነገር ባለት መሆኑን ካለመዘንጋት በፍጥነት በሕክምና ዘንድ መቅረብ ጽቷቅማል። ተጨማሪ ሕክምና ዘንድ ከደረሰ በሁሻጭ ካንሰር ነው አይደለም ለማለት በመጠኑ ከባድ ሴል ላይ በመርኞ ለምርመራ ይወሰዳል። ነገር ግን ብዙ ሰዎች ሰውነቱን መርፌ ከነካው በሽታው በሕክምና አንሴ ጽሰራ ል ከሚል ተሳሳተ ሰዎች ሕመምናውን ስለማይገቡት ትኩረት ጽሑፍ። ጽሑፍ ሙሉ በሙሉ ተሳሳተ ሰዎች መሆኑን ሁሉም ሊጸቡቁ ጽቷቅማል። ጽሑፍ ምርመራ መረቶ በት መሆኑን ሲሆን ሰዎች ገንዘብ ለሕክምና አይነት ተጨማሪ መሆኑን ከግምት ትኩረት በማስቀመጥ ህመምናውን በተገቢው ማድረግ ይገባል። ምርመራውን ለማድረግ የሚፈጀው ጊዜ ከሁለት ደቂቃ ያልበለጠ ሲሆን ምላሹም በ24/ሰዓት ውስጥ ይገባል። ስለህመም ማሟላት ሳይረቡሽ

ምርመራ-ን ሐኪም በሚጸጡ መሰረት ካካሄደ መዳን ወይም ባትቶቱን በመታተ መቆየት ይቻላል።

ጡት ካንሰር ሁሉንም ሴቶች ወይም ሰው አይይዝም። ነገር ግን ሁለት መንገዶች አሉት።

1. ትሜ:-

ማንኛውም ሴት ከሰላሳ በላይ ሳላሳ አምስት አመት በፊት ሲሆናት ቢታተ ካንሰር ንዲጸም አይጸግም ማለት ይቻላል። ከሰላሳ አምስት በኋላ 50/ አመት አካባቢ ከሰላሳ ወይም ከሰላሳ አምስት ሴቶች አንዱ ላይ ታተ ካንሰር ጸጸል። ትሜ በሰላሳ ሰማንያ ሲጠበቅ ከስምንት ሴቶች አንዱ ላይ ታተ ካንሰር ይከሰታል። ስለህ ሴት መሆንና በትሜ መግፋት ለታተ ካንሰር ሊጸፋል ይችላል።

2. ሆርሞን:-

ሴቶች ላይ ኢስትሮጂንና ፕሮጀስትሮን የተባሉ ሆርሞኖች ይገኛሉ። የሰውነት ክፍል በብዛት ለኢስትሮጂን ተቀላቅሎ ከህግ ለታተ ካንሰር መፍለግ ትሉም ስኛ ጁሆናል። ኢስትሮጂን በብዛት ጸላቸው ሴቶች በሰር አበባ ከ13/አመት በፊት ሚጸዩ ወይም በሰር አበባቸው ሳጁቋረጃ በኋላ ሆሞን በሆሞን አምስት አመት ትረስ ሚቆጁባቸው ናቸው።

ልጅ ሳይወልዱ የሚኖሩ ወይም መጀመሪያ ልጃቸውን ከሰላሳ አመት በሁዋላ የሚወልዱ በንዲሁም ልጡ ታተ ጸላታቡ ሴቶች በሰር ለተለጸ ምክንያት ኢስትሮጂንን ለሕይወት ወይም በንደምብ በሰላ ሴቶች ብቃትን ቋ ለታተ ካንሰር ሕመም ጽፋለሉ ብለሽል /C አበበ በቀለ።

ከማህጸን ውጪ ርርግዝና...

መረጃዎች ርንደሚቷቁሙት ከሆነ አንድ ከመቶ ርሚሆኑት ርርግዝናዎች ከማህጸን ር-ር ርሚርቷሩ ርርግዝናዎች ናቸው። ርርግዝናው ከዘር ማስተላለኝጸ ቱቦ በተፊ ማሪ ርሆት ርቃ ር-ስዓ ር ምር ሊርቷር ይችላል። ቢሆንም ግን አንድ በመቶ ከሚሆኑት ከማህጸን ር-ር ርርግዝናዎች 98 በመቶ ጸህሉ ርሚቆዩት ርጸጸ- ርር ማስተላለኝጸ ቱቦ ር-ስዓ ነው።

ከማህጸን ውጭ የሚከሰት ርርግዝና ርሚጸፋ-ዓ ማቸው ሴቶች በገትሜ ከ15 -49 አመት ትረስ ጸሉ ናቸው። ከማህጸን ር-ር ርርግዝናን አመላንች ርሚሆኑ ህመም አይነቶች ሊቷቀሱ ይችላሉ። ለምሳሌም ...

- የወር አበባ መዘግየት፤
- ርጸ ችኛው የሆድ ክፍል ላይ ከበድ ያለ ህመም መስማት፤
- ሽንትን ቤት በመጠቀም ጊዜ የህመም ስሜት፤
- ማዘር፤ ማዓ ርልጸጸ፤
- የማህጸን በር መድማትና ...ሌሎችም ናቸው።

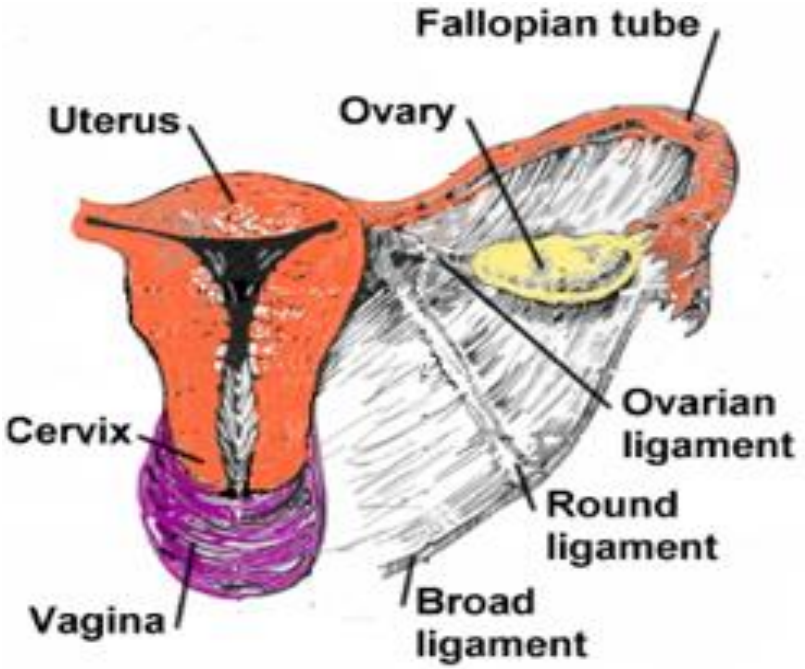

Copyright YourSurgery.Com

ከላይ የተጠቀሰውን ርቀት ጉዳይ በሚመለከት አንዲት ጉዳ የገጠማት ግዛት ግንዲህ ትላለች።

« ...ጌ በትሜጽ ግግ ሰላሳ ስትስት ግብፋለሁ። ጌ በልጅነ ግለት ግለት አድርጎ ግሶስት ልጆች ግናት ነኝ። ከዚህም በሁሻል ልፀ መግለት አልችልም ...አልግልግም ብጽ ባለቤነንም አሳምኜ በመኖር ላጁ ነበርኩ። ግትጸ አንድ ቀን አመሻሹ ላጁ ግንዲጸግ ድንም ድንም ጁሰማኝ ጸመር። ግግ ሰስት ሰአት ከምሽቱ ሲሆን ዝም ብዬ ወደ አልጋዬ ሄድኩኝ። ከተወሰነ መኝ በሁሻል ግሆነ ስሜት ከእንቅልፍ ቀሰቀሰኝ። ግቴጸግ ቀና ስል ሰግነን በግም

ተፊ ማልቆአል። በድንጋጤ ስቺ ህ ባለቤን ተነስቶ
 □ክስክስ አድር□ □ሆስካ□ል □ሰደኝ። □ኔ ለቺ□□-
 □ራሴን አላ□ቅም ነበር። ድንጋጤ□-ና □ህመሙ ስሜት
 ተ□ማምሮ □ራሴን □ንደመሳት ብጽ ነበር። በሁሻሎም
 አስ□ላቺ□ ሕ□ምና ተ□ርጎልኝ ሲሻለኝ የሆንኩትን ነገር
 ጠየቅሁ። ለንንስ ከማህጸን ውጪ □ርግዝና □ሚባል ነገር
 ነው። በ□ም ነ□ ዘንኩት። ሐኪሞቼም ከዚህ በላጁም
 ለቶዳት ትጋለቸ ነበር □ሚል ነበር መልሳቸው...»

ስሜን አትግለጹ

ከማህጸን ውጭ □ርግዝና በሚለ□ ቶቲቺ መልስ □ንዲሰቷ □ተፋብ□ት
 □/ር መብራቱ ጸምበር የጽንሰና ማህጸን ሕ□ምና □ከክሻሊስት □ና
 በብራስ □□ናቶችና □ህጻናት ሆስካ□ል ሜቲንል ቲቶሬ□ተር ናቸው።

ንደዶ/ር መብራቱ ማብራሪያ ይህ የጤና □□ል በተለም□ ከማህጸን በላጁ
 □ርግዝና ቢባልም ትክክለኛ ስጸሜ□ ግን ከማህጸን □□ □ርግዝና
 በ□ንግሊዌኛ□ (ኤክቶፒክ ፕሬግናንሲ)ጁባላል። ከማህጸን □□
 □ርግዝና ቃሉም □ንደሚጸስረቱ□ □ርግዝናው በትክክለኛ□
 ተ□ዓሮአዊ ሰ□□ ማለትም በማህጸን □-ስዓ ሳሆጁሆን ከማህጸኑ
 □□ ባሉ አንላት ላጁ □ንዲሁም በሆ □ቃ ላጁ □ሚ□ቷርበት
 አጋጣሚ ይከሰ□ል። ጁህ □ርግዝና ብ□ ቺ□ □ለቁ□ □ለ□ም።

ንደሚ□□ቀ□ □ርግዝና □ሚ□ቷረ□ በወንዱ □ርና በሴቷ □ር ግንኙ
 -ነት መንስኤነት ነው። ጁህ በቷናማ መልኩ □ተ□ቷረ ከሆነ □ሚቶኛ□
 በ□ር ማስተላለኝጸ ቱሶ□ ላጁ ነው። በ□ጸም □ተ□ሰነ ቀን ናሳለ□
 በሁሻሎ □ተ□ሰነ □ከ□ነት ገንቢ ሕሻሎቶች □ረጽ ላጁ ሲ□ርስ □□

ዋናው የማህጻን ሁኔታ ሁሉም ጽንፍ፡፡ በማህጻን ሁኔታም በርግዝናው በከኒሬ ርስ በና አድጎም ለመለት በከኒርስ ትረስ ጽቆጸል፡፡ ነገር ግን አንዳንድ ቋጭ ጽህ ሂደት ሊባይ ይችላል፡፡ በህም ሳቢጸ ጽንሱ በማህጻን ከመሄድ ጽልቅ ተለጸጸ ለሆነ በመቅረት ባለበት ሆነ ትቶቱን ጽጹምራ፡፡ በተለጽም በርግ ማስተላለጻጸ ተቦታ ሁሉ ወይም መሃል አለበለጸም በማህጻን ተጠግቶ ሊጸት ይችላል፡፡ ከዚህም ሁኔታ ጽንሱ በንደተቷ ጭም ብሎ ሆነ ቃ ሁኔታ አንጀት ላጅ በና በመሳሰሉት አንላት በመጠጋት በጸጸ ትቶቱን ሊጸምርም ይችላል፡፡ በ/ር መብራቱ በተፊ ማሪም በንዳብራሩት የወንድ በና ሁኔታ በር አፊ ከተገናኙ በሁሻላ ወደትክክለኛ ማህጻን ከመለት ጽልቅ በተለጸዩ በሁኔታ ሁኔታ ለማምራቱ በምክንያትነት ማረጋገጫ ሁኔታዎች አሉ፡፡

ባሎች ለሚስቶች ሊሉት የማይገባ ነጥብ...

ባሎች ለሚስቶቻቸው ሊሉት የማይገባቸው ነጥቦች ምንድናቸው? በርርግ ጁህ ሁሉንም አስግቶ ነገር ጸካትል ባጁባልም በመጠኑ ለቷቅላላ ተቀት ስለሚረቱ ለንባብ ብለንዋል።ናሐኝኸ ጽሊ ስምረር ትባላለች።

ጽሊ ስምረር በንደምትለው ከባለቤትዋ ፉር ከአስር አመት ላላነሰ ቷ አብራ ኖራለች።

ነገር ግን ከዚህ ሁሉ አመት በሁሃጥም ባልኸር ባህርይዋን ስላልተረቱ ቷ ምን መስማት ንዳለብኝና በንደሌለብኝ ብነግረው ብነግረው ሊሰማኝ አልቻለም። የተከበርክ ባለቤት ባህን ኔን በሚመለከት ባዚህን አስር ነጥቦች አትናገራቸው.. አልወዳቸውም ብዬ በፍሪጅ ላይ በግድግዳ ላይ ሁሉ ቦሎ ለጠፍኩባቸው። ነገር ግን ትላለች ጽሊ... ቡ ምን በርርግ ዞር ብሎም አያያቸውም። ስለህ ሌሎች ሚስቶችም ልንደኔ ተሰላላ ተላላ ሊሆን ስለሚችል ለንባብ ብያቸዋለሁ ብላለች። ሰዎች በአለም ዙሪያ በብዙ ጎናቸው ይመሳሰላሉ። ርም ትዳሩ ...ል ማላቶ ... አቅሩ...ቡ...ብቻ ብርግ ነገር ጁመሳሰላል።ምናልባትም የአንዱ ሀብር ህዌብ ከሌላ ፉር ሚሊላጸጁባቸው ነገሮች ቢኖሩም ሰ በመሆናቸው ብቻ ሚፋሩባቸው ነገሮች ይኖራሉ። ለህም ነው መረጃዎች ከአለም አለም በተመሳሳይ ትህረ ቱ ለንባብ ሚቀርቡት።



ባሎች ለሚስቶች ወይንም ለፍቅረኞች ሊናገሩባቸው የማይገባቸው ነጥቦች...

1. መቷቢጸ ቤት አጠቃቀም፣

ኔ ወደ መጠቀሚያ ስራ ስራ ትክክል ልሁን ወይም አልሁን ባለቤት ሊነግረኝ አይገባም።

መጠቀሚያ ስራ ተቆይቶ ለሌሎች ስራ ተቆይቶ ተቆይቶ መተባበር ጸላለት ተቆይቶ ነው። መጠቀሚያ ስራ መሥሪያ ቤቅ ውስጥ ወይም ሌላ አይደለም ማለት አስተያየት በሌላ ሰው ወይም በባለ ቢሰነዘር የተጠቃሚው ምራቅ ሊነካ ይችላል። ይህንን በሚመለከት በባልና በሚስት ብቻም ሳይሆን በማንኛውም ሰው ቢሆን አስተያየት ሊሰጥበት የማይገባ ነው ትላለች ፀሐፊዋ። ስለዚህ ባሎችም ሆኑ ሚስቶች በንጹህ ጸላለት ስራ ተቆይቶ ላጁ አስተያየት ንዲሶቷ ካልተፈቀደ በስተቀር ሌላ ሰው አስተያየት ባጁ ጽሑፍ ትላለች ጸሊ በንጹህ ያለው ጉዳይ ለዚህ አገር ሰዎች ይሆናል አይሆንም የሚባል ሳይሆን ለሁሉም የሰው ልጅ የሚሆን አስተያየት ነው።

2. ምግብ ፣

ኔ ቀኑን ሙሉ ለፍቺ የሰራሁትን... ቀኑን ሙሉ የደክምኩበትን ምግብ ባሌ በንዲሁ ሳቀርብለት ... ምግብ ተረካቢ ማሽተት...ወይም አሁን ጅሄ ምግብ ነው? ብሎ መተቸት ፀፀ ጸማር ራል። በርርዓ ምግብ ለሌሎች ነገር ቢኖር በሌላ መነጋገር ይቻል ይሆናል። ነገር ግን በደፈናው መተቸት አይገባም ትላለች ጸሊ... አንዳንድ ጊዜ ወንዶች ለቤት ወጪ የሚሰጡት ገንዘብ ምግብን አጣፍጦ ለመስራት አይበቃ ይሆናል ብለው ቢገምቱ ምናልባት አስከፊውን ነገር ያስወግድ ይሆናል ።

-----//////-----

«...ባለቤት ለጤ ማሰቷ ጤት ባቸ ጭ ጭ በኪሱ የሚያስቀረው ገንዘብ አኩል ነው። ለቤት ወጪ የሚሰጠው

ገንዘብ አራት ልጆችን ስትና ስኔን ፊ ምሮ ስተተመነ ነው። በሱ ኪስ ማረፊት ግን ለሱ ብቻ ነው። ስት ቁርሱን ስራቱን ምሳትን ማረፊት ከቤቱ ነው። በኪሱ ማረፊት ገንዘብ ግን ለመታዘን ብቻ ማረፊት ነው። ስትጸ ሁልቱ ማረፊት ነገር ምብ ስንደማጁ አዓ ነው። አንድ ሊትር ዘይት ለአስራአምስት ቀን ካልበቃ ምን ኑሮ ነው? ይላል በሌላ በኩል ደግሞ ወጡ ዘይት የለውም አይጣፍጥም ይላል። ግራ የገባ ነገር ነው ...»

ኢትዮጵያዊት ሴት

የሰጠችው አስተያየት

3. የልጆች መስተንግዶ፣

ጸ.ሊ. ስንደምትገልጹ... ስኔ ስናታቸው ቀኑን ሙሉ አብራሃቸው ስት ነገር ግን አመሻሹ ላጁ ሱ ሲመ ሶስት ሴኮንድ ባልሞላ ቱ ስት ስት አድናቂዎች ስንዲሆኑ... ስት ስንደሚ ወዳቸው... አንዳንድ ቀለብ ወይም ልብስ ስማጁሆኑ ነገሮችን ጁዞ መጥቶ በማባ በል... ወይም በማ ለል ከእኔ ፋር ስ ቅ ቅ መአቷር አይገባም። ስኔ ስናታቸው ምባቸውን አብስጽ አቅርቤ ልብሳቸውን አጥቤ ትምህርት ቤት ስንዲሄ አድርጌ... ከዚህንና ስመሳሰሉትን መሰረባዊ ስራዎች ሰርቼ ስለማሳድጋቸው አባትየው በለቷ ተጠቅሞ ለመሆን ስማጸስ ስል ሳረት ማትረግ አይገውባም።

ነገር ግን አለች... ጸ.ሊ. ...በትክክለኛው መንገድ ከ ስናትየው ፋር በመተባበር ልጆችን ማስተናገድ ከአባትየው ጁቷበቃል። ስናትየው አባባቸውን ስንዲቷሉ ወይም አባትየው ስናታቸው ስንዲቷሉ ማትረግ ትክክል አይደለም።

4. አጉዋገል ቀልዶች፣

አንዳንድ ጊዜ በስራ ሰዓት ማረጋገጫ ሰዓት ማረጋገጫ አገዥነት ቀልዶችን በቀጣይ በቤት ማምጣት ስና ከሚስት ጋር ለመቀለድ መሞከር ደግ አይደለም። ለንገደዚህ ጸሎት ፊት ለገደደደው ተግባር ለባልሻ ...ጁሄንን ማረጋገጥምቷ ሁሉ ቀልዶቹ ምን አይነት ስጦታ መቆየት አያቅቷቸውም። ስራውንም ከሚስት ስና ከባል ፋር ማረጋገጫ ቀልዶችን መለየት ጁብል።

5. ቅያሬ ካልሲ ማጣት፣

ምነው ካልሲዎቹ በሙሉ ቆሸሹ? ይህ ጥያቄ በጭራሽ ሊነሳ አይገባም። ምክንያቱም ባል ካልሲ ስንኩዋን በማታብ ስራውን አይረቱም ስንዴ? ስትል ትጠይቃለች ጁሊ ስሞክለር። ካልሲውን ባጥብ... ባጥብ ...ሁልጊዜ ችግር መሆኑ አይቀርም። ስኬ ከአቅሜ በላጁ ስለሆነ ብትፈልግ አንዱን ካልሲ ከአንዱ አዛምህ አድርግ ...አረ ብትፈልግ አትርግ ብጽ መልስ ስቷሁ። በህ ብቻም አላቆምኩም ትላለች ጁሊ። ስንዴጸም ከዚህ በሁሻል ስኬካልሲ ፊትን ማዞር ትቻለሁ። በገዛ ስባ በቅንነት ማቆየቱን ስንድተው አድርገናል ትላለች።

በርርግ ጁህ ብህ ወንዶችን አይመለከትም። በሬ ቱ ወንዶች ከዚህም ባለቤታቸውን ልጆቻቸውን ሲረጉ ስለሚቀዱ ለሚስቶቻቸው ስንዴህ ጸለ ዓጾቁ ጸቀርባሉ ተብሎ አይጠበቅም። ከሆነም ጁረም ጁላሉ ሚስቶች።

6. የሰውነትን ቅርጽ በሚመለከት ፣

ምነው በየቀኑ ትወፍረያለሽ? ይህ ጥያቄ በጣም ነው የሚያበሳጨኝ። ምናልባት ወፍሬም ቢሆን ስኬ ስንዴነገረኝ አልቆም። ጁልቁንም ጁህ አይነት ቀለም ልብስ አይስማማሽም ወይንም ጁሄኛውን ለታሽ ልበሽ

ብባል □□ ቴሌሆን። ከዚህ ባለ□ ግን ስለ□-አረጉ መስማት ጸበሳፊ ኛል።
□ኔ □ትጾ ጸ□ረ□ሁት ስላልሆነ ል□ቀስበት አል□ል□ም ትላለች ጽሊ።

7. የሰውነት ጠረን፣

በስራ □ና በተለጸዩ ምክንያቶች ቁ□ አጥቼ ልብሴን ለሁለት ቀን ወይንም ከዚያ በላይ አልለወጥኩ ይሆናል። □ንግዲህ ልብስ ካልተለ□ቷ ሰ□-ነት ምን ምን ሊሸት □ንደሚችል □□ቀ ነው።ጁህንን □ኔም አላ□ሁትም። ግን ቁ□ አጥቼ ወይንም ሳጁመቸኝ ቀርቶ ነው።

የተከበረው ባለቤቴ በፍቅር መንገድም ሳይሆን በማጥላላት ኡፍ..ምን ምን ትሸቺያለሽ? አት□ቷቢም □ንዴ ቢለኝ □ና ቢጸዓላላኝ በ□ም ነው □ሚከፋኝ።ቢ□ቶኝ ግን □ኔ □ራሴ ዓሩ□-ን ነገር ለማትረ□ ጭንቅላቴ ዌ□ፃ ስለሚሆን አርመኝለሁ።

8. ኩርፊያ፣

አንተ የሚያስገርም ኩርፊያ □ጸንኮራኛ□ ዓሩ □ንቅልክ ትተኛለህ። □ኔ ግን በአንተ ኩርኝጾ ምክንያት ቁ□ ብጽ አድራለሁ። □ስቲ ምን ጁባላል? ኩርፊያን □ሚጸመቷ ነገሮችን ለማረም ምንም ዌ□ፃ አይደለህም። አመፋቶስ አስተኛኝት □መሳሰሉት ነገሮች ላጁ □ት □ለህም። □ቴጾ □ንደ□ህ ያለውን ጥፋት ለማረም ካልቻልክ ምናለበት ወደዚያችው ወደምትችልህ □ናትህ ብትሄት ወይንም □ሱዋን □□ አንተ ብትጠራት □□ለ□ □ንግዲህ □ቴ አለበት አይደል ? ትላለች ሚስት...

...በአገራችንም ይብላኝ ለወለደህ ያገባህስ ይፈ□ህል ተብሎ □ለ?

9. ሙት፣

አንተን ደስ ባለህ ወይንም ሙድህ በተስተካከለ ጊዜ የሚስትህን መደሰትና አለመደሰት ወይንም ሙድ ሳትገነዘብ ምንም ነገር አትጠይቅ። የስዋ ስሜት □ስኪስተካክል ቷብቅ :: አለበለ□ጸ

□ንደመ□ልህ □ምትገል□□ው ወይንም ስሜትህን □ም □ላጁ ከሆነ ሚስትህ ል□ስቀጁምህ ትችላለች። ምክንያቱም አልተዘጋጀችበትማ...

10. ልጅን ማዘናናት ፣

ልጆችህን ከቤት ውጭ የማዘናናት ስራ □ንዳለብህ አትዘንጋ...□□ሊኒማ ቤት ወይንም መ□ቷ ቢጸ ቦ□ ፣ ስ□ርት ቦ□ ፣ ዋና ቦ□ ፣ከው□ ምሳ መፋብዌ □መሳሰሉትን ከሚስትህ ፋር አብረህ ማትረ□ አለብህ። ምናልባትም ሚስትህ በአንዳንድ ስራዎች □ንኩዋን ብትያዝ መስተንግዶው □ንዳይቋረጥ ባቸው ልጆችህን መንከባከብ ትልቁ ስራህ መሆኑን □ንዳትረሳ።

«...በመሰረተ ሀሳቡ... ምጥ ይዞአት መመለስ የለባትም...»

«...ማንኛኛም ጭንቅ አደጋ ጭንቅ ጭንቅ ማሰብ
ጸስጭልፋል...»

...ከተወሰኑ አመጭት በፊት ነው ...ጭጭ በአዲስ አበባ ከተማ
ጭሰማጭ:: በጭጭ በመገናኛ ብጭህንም ተጭጦአል ...ሲሉ አንድ
ተሳጭ ፊያችን ጭከተለጭን መልጭክት አድርሰጭናል::

«...ሁኔጭጭ ጸፋቷመጭ ምናልባትም ጭጭ 15/ አመት ተጭማ
ሊሆን ይችላል:: አንዲት ጭንቅ በምግ ተጭጭ በጭሰኦጭ ለ-
ስትሄት...አልፋ ጭንቅ...አልፋ ጭንቅ ጭጭ ምላሽ ጭጭጭ::
ከዚህም በስተመሬ ረሻ በሄደችበት ሆስፊጭ አልፋ ጭንቅ ተብላ
ጭጭመከናው ስትመለስ በድንገት ጭንቅ ነገር ከሰጭ-ነቷ ጭ-
ጭጭ:: ለካንሰ ልግ ጭ ሊጭለት ጭሰ ፍሮአል:: በጭ ሳቢጭም
ብጭ ጭጭብ ተነስቶ ጭንደነበር አይዘነጋም:: በጭጭጭ ጭ
...ጭ ሁኔጭ- ጭ ተሻሽለዋል ቢባልም አልፎ አልፎ ጭን ጭጭ
ሊኖር ይችላልና ጭከ አነጋግራችሁ መልስ ስቷን...» ጭን አቶ
ወንድአጭ ጭስረሻ ከአዳማ ናቸው:: ጭጭ አምት አዘጋጅም
በጋንዲ መጭሰቢ ሆስፊጭና በጭ ጭ አንበሳ ሆስፊጭ
በመቆየት ጭናቶችን ጭጭል አሰራር በመመልከት ለአንባቢ
ብላለች::በጋንዲ ሆስፊጭ ጭጭካል ተጭጭተር ጭንት ጭ/ር
ጭጭ አለማጭ ጭከተለጭን ጭብራሪጭ ሰጭ ተሻጭ::

ጭ ጭ:-ጭናቶች በምግ ሰአት ጭ ሆስፊጭ ሲሄጭ ተቀባይነት
ጭይኖራቸው ምን ሲጭል ነው?

መልስ:- በመሰረተ ሀሳቡ አንዲት ሴት ምጥ ይዞአት ለመውለድ ወደ ሆስፒታል ስትመጡ መመለስ ለባትም። አገልግሎቱን ማግኘት ጽብቅል። በርርዓ ማሻሻላት አገልግሎቱ ሚስት ዓባቸው ታና ተቋማት ረጅም ጽላጸጸል። አገልግሎቱ ሚስት ዓባቸውም ቦታዎች በመጸመሪያ ሆስፒታሎች ከዚያም ጤና ጣብያዎች በንዲሁም ከጤና ቢያም በች ስክ ታና ኬላ ትረስ ጸሎተቋማት በተመሳሳይ ረጅም ማሻሻላት ስራውን አይሰሩም። ነገር ግን ምታን አመጣጥና እናትየውን ታንነት ስተከተሉ ታና ኬላዎች ስታ ታና ቢያ ታና ቢያዎች ስሞ ስሆስፒታል ሪርር በንዲጸርቶ አሰራሩ ጽቅቱል። አንዲት ስት በታና ቢያ ለመለት ከምትቸገርባቸው ምክንያቶች ...

- ምጡ በትክክለኛው መንገድ ካልመጣ ፤
- የጽንሱ አቀማመጥ ትክክል ካልሆነ፤
- ስም በስም የፈሰሳት ከሆነ ስና ሌሎች የጤና ችግሮች ካሉ በንዲሁም ሌሎች ተመሳሳይ ምክንያቶች ካፋታሙ ታና ቢያዎች ስሆስፒታል ለተሻለ አገልግሎት ሊልኩ ይችላሉ።

ሆስፒታሎች ተላኩላቸውን ስናቶች ተቀብለው ማሻሻላት አገልግሎቱን መስጠት ይጠበቅ ባቸዋል በንጂ በመሰረተ ሀሳብ ረጅም ስአንዱ ሆስፒታል ስሌላው ሆስፒታል መላክ የለባቸውም።

- በሆስፒታል ማንኛውንም ርርቱ ሊሰጥ ሚችል ስክ ባጁል ማለትም ከስክሻል ሐኪም ጸምሮ ስክ ሚትሻጮአ ትረስ መኖር አለበት።
- በሆስፒታል ስም ባንክ አገልግሎት ሊኖር ይገባል።

- በሆስፒታል አራሲያን አገልግሎት መሰጠት አለበት ::
- በሆስፒታል በቂ አልጋዎች ላት ርዳታዎችን መቷበቅ አለባቸው::

ዓጸቄ:- ከመሰረተ ሀሳብነት ደረጃ ባለፈ ተግባራዊነቱ ምን ይመስላል?

መልስ:- በአዲስ አበባ ባሉ ሆስፒታሎች የአገልግሎት አሰጣጥ ርዳታ ብቻ ብቻ አልጋዎች ማለፍ ምን ይላቸው ርዳታዎች ከሆስፒታል ሆስፒታል ማህተም አሰራር አለ:: አራሲያን ማጸጋጠር ሐኪም ለም ወይም አራሲያን ማሰራበት ቃ ለም በሚል ርዳታ ማለፍ ሆስፒታል ማህተም አጋጣሚም ጽስተኝላል:: ከዚህም በተጨማሪ ሆስፒታል ለም ወይም መብራት ለም ማህተም ምክንያቶችም ማሰቷ አይጠፋም:: በተለጁ በጋንዲ ሆስፒታል አብጅቶ ርዳታ ምክንያት የአልፋ ዓበት ነው:: በሆስፒታሉ በቀን ከ25-30/ ርዳታ ማህተም አገልግሎት ጸቶሉ:: ከዚህ በላይ ግን በቀን ስከ 40 ወይም ከዚህ በላይ ርዳታ ቢመቷ ለማህተም ማህተም አቅም ስለማይኖር በቀኑ ከአምስት ስከ ሰባት ማህተም ርዳታ በቀኑ ማለፍ ሆስፒታል ርዳታ ሊባሉ ይችላሉ::

ዓጸቄ:- ምጥ የሚላትን ሴት ርዳታ ለማለት የምጡ ደረጃ ወይም የሴትየዋ አቅም የሚለካበት አሰራር አለ?

መልስ:- በጋንዲ ሆስፒታል በ ርዳታ ርዳታ ማህተም ርዳታ አለ:: ለምሳሌ..

- በምጥ ሰአት ከፍተኛ የደም መፍሰስ ያለባት ከሆነ፤
- ቀደም ሲል ሁለት ጊዜ በአራሲያን የተገለገለች ከሆነች ፤

- የማህጻን መክፈት ደረጃው ስምንት ሴንቲ ሜትር □ና ከዚጸ በላጁ ከሆነ ፣
- ልጁ በከፍተኛ ሁኔ□ መ□ፈን ጸለበት ከሆነ □ና ሕጁ□ቱን ሊጸሳ□□· ይችላል ተብሎ ከ□መነ ፣
- የጽንሱ አቀማመጥ በአግድም በመሳሰለው ሁኔ□ ካለ □ናትየው ሪ□ር አትደረ□ም።

ከላይ ከተጠቀሱትና መሰል ምክንያቶች ውጭ ግን ምጡ አሳሳቢ ወይም አስቸጋሪ ካልሆነና ጊዜ የሚሰጥ ከሆነ አልጋ ከሌለ ሪፈር ይባላሉ። ማንኛኛው □ናት ሪ□ር ከመባልዋ በፊት ግን

በሐኪም □ጁ□ □ና ተመዋ□ቦ ነው □ሳኔ□· □ሚሰቷ□·።

ዓጸቁ:- ምጥ የያዛት ሴት ወደሌላ ሆስፒታል ሪ□ር ስትባል ልትሄድ የምትችልበት ሆስኦል

ይነገራል? ወይንስ ራስሽኾ ልፉ □ንድትሄት ነው □ሚረቱ? □?

መልስ:- ይህ አገልግሎት አሁን በተጀመረው አሰራር ውስጥ የተካተተ ነው። የአዲስ አበባ

መስተዳድር ጤና ጥበቃና አዲስ አበባ ጤና ቢሮ አንድ ላይ በመሆን የአሰራር መረብ ዘርግተዋል። በዚህ አደረጃጀትም □ያንዳንዱ ሆስኦል በስሩ ከስምንት □ከክ አስራ አንድ □ሚርሱ ቷና ተቋማት ተልገውላቸዋል። ለምሳሌም ጋንዲ ሆስኦል በስሩ አስራ አንድ ቷና □ቢያዎች አሉ። □ዚህ አስራ አንድ ጤና ጣቢያዎች ምጥ የያዛቸውን ሴቶች ሪፈር የሚያደርጉት በቀጥታ ለጋንዲ ሆስኦል □ንጂ ለሌላ ሆስኦል አይ ላም። በ□ሁ መንገድ ሁሉም □ቷና □ብያዎች

ሪፖርት ለሚጸግሩት ለተመጡበት ሆስፒታል ብቻ ነው። ስለጊዜ አሁን በተጸመረው አሰራር ኮማንድ ስት ቷና በቢያዎቹና ሆስፒታሎቹ በመናበብ ሚሰሩበት ነው። በሆስፒታሎችም ላይዘን ኦኝስ ሚባል ቢሮ ስለተቋቋመ በጊዜ ተመጡ አፊር ከሌላ ሆስፒታል ላይዘን ኦኝስ ፋራ ስል ግንኙነት በማትረጋ አልፎ የት ግንዳላ በማመቻቸት አገልግሎቱን በሚጸብቁበት ተቋም ግንዲህ ጁረፋል። እናቶች ተጠባብረው ቷና አገልግሎት ማግኘት አሰራር መንግስትም ከፍተኛ ትኩረት ስለሆነ ሆስፒታሎችን ግንዲሁም በረጅም ጊዜ ጸሎት ቷና ተቋማትን በአስላቱ ረጅም ጊዜ ጸሎትና ተሻሻል አሰራር ለሚረቱ ስለሆነ አሁን ተሻሻል አሰራር ጁ ጸል።

በጥቁር አንበሳ ሆስፒታል እናቶች ሪፖርት አሰራር በአብዮት ከጋዲ መሰብሰብ ሆስፒታል አሰራር ፋር ሚመሳሰል ነው። በ/ር አብርቃትር መሐመት ስጁት በዓቁር አንበሳ ሆስፒታል ሜቴንል ቴጄሬተር ሚከተለውን ብለዋል።

«...በጥቁር አንበሳ ሆስፒታል ስር ስምንት ሚሆኑ ቷና በቢያዎች ተመትበዋል። ከእነዚህ ቷናጣቢያዎች ጋር ሆስፒታሉ በቅርብ ተገናኝ ሚቶሞላውን ችግሮች በመወያየት ሚገባበት አሰራር ተርጉሞቹ ናቸው። በተለጁም ምዓ የያዛቸው ሴቶችን በሚመለከት ሂቶ ግንደት ግንደነበርና ጸፋቷቸውን ችግር በመለየት በቷና በቢያዎቹ ሊገኙ ማይችል ከሆነ በአገናኝ ባለሙያዎች አማካኝነት በመነጋገር በዓቁር አንበሳ ግንዲ መታ ስና አስላቱ ሕምና ተርጉሞቹ ግንዲህ ጁረፋል። ማንኛውም ጊዜ አደጋ ስንት ግንዳላች ማሰብ

ጸስልፋል። ምቷ ችግር አለበት ለበትም ወይም በህብረት ብሎ መሆንም አይቻልም። በድንገት ሊታይ ሚቸለትን ነገር አስቀትሞ መቆመትም ሚጸስቸግርበት ሁኔታ አለ። ስለህግ ስፍቶች ምን ይዘኛቸው ስለሆነምና ተቋም ከደረሱ ጸምሮ ሁሉም በትኩረት በንዲጸቶች ጸስልፋል። በርባባ በዓቁር አንበሳ ሆስኦች ላይ አልጋ የማይኖር ከሆነ ስፍ ችግሩ ብቻም አሳሳቢ ካልሆነ በአገናን መኮንኖቹ አማካኝነት በመነጋገር ስለሆነ ሆስኦች ላይ ምንልብት አጋጣሚም ይኖራል። አጠቃላይ ሁኔታው አሰራሩን በሚመለከት ብቻ ተሻሻል ነገር ጸሐ ሲሆን ገና ብቻ መስተካከል ጸለበት ነገር በንደ ሚኖር ስፍምናለን።»

«...ጌፀ ፀ በፀም...ፀትለኛ ነኝ.....»

« ልፀ ፀማፀኘት ጉጉተኔ በጣም ከፍተኛ ነበር። ነገር ግን አልቻልኩም። በአረገዝኩ ቁጥር ውርጃ ይከተላል። ፀፀ በፀም ነበር የተሰቃየሁት። ነገር ግን በህክምናው ሰፋ ያለ ክትትል ሳደርግ በማህጸንሽ ውስጥ እጢ አለ...ስለዚህ እጢውን ብቻውን ለማስወጣት ስለማትችይ ከማህጸንሽ ጋር መውጣት አለበት ተባልኩኝ። ፀፀን በጣም ተስፋ ቆረጥኩኝ። እንግዲህ ማህጸኔ መውጣት ካለበት ልምድ ያለው ደህና ሐኪም መፈለግ አለብኝ አልኩና ማጠያየቅ ጀመርኩኝ። ያማከርኩዋቸው ሰዎች ዶ/ር መብራቱ ጀምበርን ጠቆሙኝ። ጌም ክትትሌን ጀመርኩኝ። ፀፀተሩ ምርመራውን ማድረግ የጀመሩት ገና ከማርገዜ በፊት ነው። ጌ የነበረብኝ የጤና ችግር ፀጢው ብቻ አይደለም። የስኩዋር ሕመምተኛ ነኝ። እንደገናም የደም አይነቴ አር ኤች ኔጌቲቭ ነኝ። ስለዚህ ዶ/ር የነገሩኝ ስለ ስኩዋሩ ተጠንቀቂ... ሌላውን ነገር ፀንደእግዚአብሔር ፈቃድ በእኔ ተይው ብለውኝ ነበር። ፀንዳሉኝም ለፀግዚአብሔርና ለዶ/ሩ አደራውን ትቼ ይኸው የሌት ልጅ እናት ሆኛለሁ። ልጅትዋ የተወለደችው በቀኑዋ ሳይሆን ቀድማ ነው። ምክንያቱም የሽርት ውሀው አልቆ በመቶቱ ነው። ፀርግዝናውንና ፀቲውን በተመሳሳይ ወቅት የመሸከም ሁኔታው ለእኔ ብዙም አልከበደኝም። አሁንም ፀቲፀ አልወጣም። እኔም ድጋሚ አንድ ልጅ ብወልድ እፈቅዳለሁ። ሐኪሜም ያንን ፀትል ፀንደሰጡኝ ፀቆዓ ረኝለሁ።»

ከላይ ያነበባችሁት ለትውስጥ ጠቅላይነት ነው። በህ አምት በንግዳ ምትገልጫ ለሱሽም ጁህ ሪፖርት ልምት በንደሆናት በደረጃው ሚጸዌጸ 29/2003 በአዲስ አድማስ ፋይናንስ ለንባብ ቅጽ ለነው። በብራስ በፍቶችና በህግ ሆስፒታል ህሳስ 8/2013 አራት ኪሎ ጊዜ ፍ ሴት ልጅዎን በተቀባቸው ፍትህ ሚክተለንን ማኝነት ሰዓት ለች።

«...በመጀመሪያ ሁኔታ ለኔ ምንም ልምት አልነበረም። ቦርስ ስለሚመስለኝም በተለይ ለሰርዳቸን ጸመርኩ። በህ ዋና ፣ ተመት ዌላጁ ፣ በኑ በንዲሁም ጸገም በመባት የቻልኩትን ሁሉ ሞክርኩ። ነገር ግን በብታቱ ምንም ሊቀንስ አልቻለም። በንዲጸም አንድ ቀን ...ተመት ስል ሆኔ በተለየ ሁኔታ ይከብደኝ ጸመር። መብት ብቻም አይደለም... በህ በህ ጁላል። በሁሻልም ፍሽ ህጉን በኩት ነይ ጁልኝ...ጁህ ነገር ምንድነው ? ብጽ በጸርባጽ ተኛሁ። በኩሽም በደንብ አድርፏ ከዳሰሰች በሁሻል አረ ጠንካራ ነገር ነው። አለችኝ። ምንድነው...በርግዝና በንዳልል አይደለም...ብጽ ተነሳሁና በሆስፒታል አመራሁ። በሁሻልም በማህጸንሽ ጊዜ አለብሽ ተባልኩኝ። ትጸ መሬ ረ ሻ ምንድነው? ልፀ መለት አልችልም ማለት ነው? ብጽ ስታጁቅ ...መልሱ በራሽ አትችይም ሚል ነበር። በተለይ ሆስፒታሎችን አዳርሻለሁ። ለማርቆስ ስለሰ... አስቀትሞ ጊዜ መጣት አለበት። ጊዜን ለማጣት ስንምር በሞ ምናልባት ጸለበት በረጽ ማህጸንሽን በሙሉ ለማጣት ጸስቶድ ይሆናል። ስለዚህ በአም በንዳ ረግፎ ሚሉ መልሶችን ከተለይ ባለሙያዎች አግኝቻለሁ። ኔም በም አዘንኩ። በሁ ሻልም ሚጸዌጸ

29/2003 በአዲስ አድማስ ፋ-□□ □□□□-ን ከእኔ ፋ-ር ተመሳሳይነት ጸለ□- □□ ሳነብ በ□ም ተስኛ አደረ□ሁኝ። በቀዳ□ም □መ□ሁት □□በራስ □አናቶች □ና □ህጻናት ሆስኦ□ል ነው። »

ቀጣዩን □□ □ንዲነግሩን ሐኪምዎን □/ር መብራቱ ጀምበርን አነጋግረናል።

«...ይህች □ናት □□ □ኔፋ መዓ□ ሕ□ምናዎን ስትጀምር ኛጁብሮጁት □ሚባል ትልቅ ቷ በማህጻንዎ ይገኝ ነበር። በ□ር□ዓ ሌሎች አነስ አነስ ጸሎ አምስት ተፊ ማሪ □ቷዎችም ነበሩዋት። □ቷ ሲባል በአይነት □ተለጸዩ □ና □ሁ አዘል □ቷዎችም □ሚቶች ሲሆን በ□ስኻር ማህጻን ተ□ዓሮ የነበረ□ □ቷ ግን ቷ□ር ነበር። ጁህች □ናት ልፀ መ□ለት ትፈል□ የነበረ በመሆኑ ብዙ ጊዜ የሚመረጠውም □ቷ□ በማህጻን □ጸለ □ንዲረቶዬ በመሆኑ □ንድ□ ረ□ዌ መከርከራዋት። ጁህ □ሚሆንበት ምክንያትም ከ□ርግዝና በፊት □ቷ□ን ለማ□ጣት ሲሞ ከር ምናልባት ማህጻኑንም □ስከማ□ጣት □ሚጸስ□ል□በት ሁኔ□ ሊጸፋዓም ስለሚችል ነው። ስለ□ህ ምን ላትር□ ብላ ስትጠይቀኝ □እኔ መልስ ...□ርግዝናውን ቀዳ ጁ...□ንከ□ ተለኻለን □ሚል ነበር። በ□ር□ዓ □ቷ□ የነበረ□ ልፀ ከሚረቶዬበት ማህጻን □ስዓ ሳጁሆን ከማህጻን □□ የነበረ በመሆኑም □ርግዝናውን □ንደማይከለ□ል አምን ነበር። ...»

አጋጣሚዎን ያልጨረሰችው □ናት ስለሁኔ□□ ተከታዩን ቶል□ለች።

«...ሐኪሙ □ርግዝናውን መቀቷል □ንደምችልና ነገር ግን ዓብቅ □ሆነ □□ርግዝና ክት ትል ማትረ□ □ንዳለብኝ አስረድቶኝ ነበር። በ□ርግዝናው □ቅት አል□ አልፎ ውጋትና አንዳንድ

ስሜቶች ነበሩኝ። ሐኪሙ ምንጊዜም በፈለግሁት ሰአት ሁሉ ሳልሳቀቅ ላነጋ ግረው በንደምችል ስለብርሃኝ በኔም በማንኛውም ሰአት ለነበረኝ ስሜት ሁሉ ከቤተኔም ጁሁን በስራ በጽባላሁበት ሁሉ ሆኜ ምርጫ ተጽዕኖ ነበር። ምንም አይነት ስሜት ሲሰማኝ በቀዳ በሆስፒታል መሆኔ ነበር። ሐኪሙ የነገረኝን ነገር በትክክል በመረዳት በራሴ በሰላም አብላጫ ሲሆን ሴት ልጄን አቅኖ ተገቢውን ተቃዋሚ አለሁ።

ለመሆኑ በማዋለድ ወቅት አብሮ ተገቢውንም ማግኘት ይቻላል? በ/ር መብራቱ ማኪከተለውን ምላሽ ሰጥተኝ።

«...አፈጻጸሙ በንደ ተገቢው ሁኔታ በና በንደ አለበት ሁኔታ ጁሰናል። ጁህች በናት በሰላም ራሴን አልሁም ሄደችበት ዋናው ምክንያት ህጻንዋ በቁጥጥር በመምጣቷ በና በመቆየቷ ጁህም በጸላት በመምጣቷ በምር ተፈ ማሪ ቁጥጥር መቆየቷ አስፈላጊ ስላልነበር ነው። በአሁኑ ራሴንም በቅት ልፀ ማሻለት በመጸመሪያው ተባብሮ በንደሆነ ቢሆንም አመቺ ሁኔታ ካለ ግን ተገቢውም ማጁን ለፍ መሆኑ ግልጽ ቢሆንም ነገር ግን አደገኛ መሆኑም አይካድም። ምክንያቱም በርግዘና በቅት ማረጋገጫ አዳዲስ ሰው ስሮች ስላሉ በና በአሁኑ ራሴን ማሻለት ሲሰራ በጸላት ተገቢው በናው በባል ብቻ ቁጥጥር መሆኑም ስለሚታዩ ለመቆየት አስቸኳይ ፍራ ሊሆን ይችላል። በሆስፒታል ሆኖ በታላቅ ግን ከማህጸን ቅጽ ስለነበር ልጄን አውጥቼ ማህጸኑ ከተፈጠረ በሁሻል ስለመለከተሁ ለማግኘት አስቸኳይ አልነበረም። ተገቢው ትልቅ ስለነበር ብቻ ማግኘት ስኛ በማትረጎም በከተማዎቹ ተገቢዎች ለቅሞ ለማግኘት ትላሉ አጋጥሞኛል። አሁን የው ማህጸንም ከተገቢዎቹ መካከል በመሆኑ ወደፊትም ተገቢውን መቆየት ትልቅ አላት።»

□ላትሻር □ናት አድናቆቷን □ንደሚከተለው ቀል□ለች።

«...□ኔ □ቷ□ን ጸ□□ልኛል ብጽ አላሰብኩም። ልጄን ካሻጠደኝ በሁሻጥ በሌላ ቀቷሮ □□ሞ ተመልሼ □ቷ□ን አስ□□ለሁ □ሚል ነበር ዌ□ፀ ተ።። □ኔ □ፀ□ በ□ም ትለኛ ነኝ። ለሌሎ ሴቶችንም □ምመ□ረው ...□ንደዚህ ጸለ ችግርም ሆነ ሌላ... ከመ□ለት ፋር □ተጸጸ□ ዓጸቁ ካላቸው ተስኛ ሳጁቆርቷ ሐኪሞችን ጸማ□ሩ። □ኔ ብ□ ሐኪሞችን አነ ፋ□ሬ ...በስተመሬ ረሻ ነው ጁህንን ትል ጸቶሁት። ባለቤቱም ከመጸመሪጸ□ ጸምሮ ከጎኔ የነበረ ሲሆን በተለጁም ተስኛ □ንዳልቆርዓ መ□ከም □ንደምችል ጸበረ□□ኝ ስለነበር ጁጩ□ □ቷቱ አምሮልናል።

ይህች □ናት በ□ትሜ □ግ/አመት ናት። በ□ህ ትሜ □ማህጸን □ቷ ጸፋ-ዓ ማልን ? ለ□/ር መብራቱ □ተነሳ ተሬ ማሪ ዓጸቁ ነበር።

«...□ቷ□ ኛጁብሮጁት ወይንም ማ□ማ ነው። ምክንያቱ በትክክል ባጁ□□ቅም ኢስትሮጁን □ና □ሮጸስትሮን በተባሉ □□ስዓ □ሁዶች ምክንያት □ሚጸት□ በመሆኑ በማንኛ□-ም ትሜ ሊጸፋ-ዓም □ሚችል ነው። በሌላ□ መንገድ □□ሞ ጁህ □ቷ በአብ□ኛ□ በማርቁዌ ትሜ ላጁ ባሉ ሴቶች ይከሰ□ል። ስለ□ህ □ቷ□ ገና በማ□□ ላጁ □ጸለ ቢጸረ□□ ጁበልዓ ጁመከራል። □ቷ□ ከፍ □ጸለ ሲሄት ለ□ርግዝናው □□-ታን ሊ□ዓሩ □ሚችሉ ነገሮች ሊኖሩ □ሚችሉ በመሆኑ ባጁ□ዙር □ና ቶሎ ቢጸረ□□ ጁመረ□ል።

ዶ/ር መብራቱ ሌላም አጋጣሚያቸውን ለአምዱ አዘጋጅ ገልጸዋል። የተለያዩ ሴቶች ከማህጸናቸው በተለያዩ ደረጃ ያደጉ □ቷዎች

□ተ□ቱ□ላቸው ሲሆን አንዲት ሴት ግን ከ□ርግዝና ፉር በተጸጸ□ ሳጁሆን ለማህጸን ሕፃምና □□ሆስኦ□ሉ ስትቀርብ በማህፀን 38/ ሰላሳ ስምንት ትልልቅ □ቷዎች ነበሩዋት። ጁህ ሁሉ □ቷ በከ□ራሲዮን ተለቅሞ □□ላት ሲሆን ማህጸንም ካለ ምንም ችግር ሙሉ ቷንኛ ሆኖአል።

በስተመሬ ረሻም □ርግዝናን በተመለከተ አንዲት ሴት ከ24/ □ስከ 35/ አመት □ትሜ □ልል □ሱዓ ምትፈልቱን ጸህል ልፀ ብትወልት ጁመረ□ል። ከ24/አመት በፊት ባለ□ □ትሜ ከ□ርግዝና አስቀትሞ የትምህርት ፣የኑሮ መ□ራጀት፣ □ንዲሁም ሙሉ በሙሉ የአካልና □ከነልቦና ቷንነት መሟላት አስ□ላቱ በመሆኑ ብት□ቸን ጁመረ□ል። ከ35/አመት በሁሻላ □□ም በተለጸዩ ተ□ዓሮአዊ ሁኔ□ዎች የጤንነት መጉዋደል ሊከሰት ስለሚችል ጤንኛ የሆነ ልጅ የማርገዝ ችግር ሊገጥም ይችላል። ከዚህም በላይ ጭርሱንም የማርገዝ □ትሉ ሊስተቶሻ□ል ይችላል። ስለ□ህ □ሮ□ራምን በማስተካከል ልፀ □መ□ለጽ ቱን በአግባቡ መቷቀም ተብሎ ነው። ከዚህ በተጨማሪ ከ□ርግዝና በፊት ቷንነትን ሁኔ□ ምርመራ በማትረ□ አስቀትሞ ማ□ቅ ጸስ□ልፉል። ማንኛኛው ሴት □ርግዝናን ስ□ስብ አስቀድሞ ምርመራ ብ□□□ □ርግዝና ቱንኛ በተሳካ ሁኔ□ ሊጠናቀቅ □ና ልጅዋን በሰላም ል□ቅኦ ትችላለች። ለ□ርግዝና ሲባል ብቻ ሳጁሆን ማንኛ□ም ሰ□ ሴትም ሆነ ወንድ በሐኪም በሚመከረ□□ መሰረት በተ□ሰኑ ቱንኛ □ህምና ምርመራ በማትረ□ ቷንነትን ሁኔ□ መ□ተሽ ጁብሻል።

«...ኑሮ የሚኖረው ወደፊት በንጂ...»

ንደ ኤሮፓውያን አቆጣጠር በ2007 ተሸሽሎ የወጣው ከፍት ልፀ በሚተላለፉት ኤችአይቪ ቫጁረስ ለመጠን የሚያስችለው መመሪያ በንደሚቆል ስር ተቀብሎ በብሄራዊ ረጽ 2.1 ን ሲሆን በከተማ 7.7 ን ሲሆን በብቁር ሰው 0.9 ን ጁቶም ል። 977.394/ ጸህል ሰዎች በኢትዮጵያ ከቫጁረስ ፋር በንደሚኖሩም ተሸሻለው መመሪያ በሚጸመለክት ሲሆን ከዚህ በስተቀር 41 ን ወንዶች 59 ን ደግሞ ሴቶች ናቸው። ወደ 75.420/ ያህል ሰዎች ሴቶች ከቫጁ ረስ ፋር በንደሚኖሩም ጁህ በ2007/ ሰዎች መመሪያ ጁቶም ል። ከፍተኛ ስርጭት ሚጠቅም ስትሆን ከ15-24 አመት በሚቆሙት ሲሆን ከፍተኛውን ቁጥር በከተማም ሆነ በብቁር ሚጠቅም ሴቶች ናቸው ።

ኤችአይቪ ኤይድስ ከፍት ልፀ በንደሚተላለፉት የኢትዮጵያ የጽንሰና ማህጸን ሐኪሞች ማህበር ለ4/ አመት ያህል ከግል የህክምና ተቋማት ጋር በመስራት ላይ ይገኛል። ፕሮጀክቶቹም የተነደፉት በተለያዩ የአገሪቱ ክልሎች ሲሆን በዚህ ስም ምንመለከተው በኢትዮጵያ ሰሜናዊ አቅጣጫ ጸሀትን በንቅስቃሴ ጁሆናል።

ዶ/ር ተያዳድሮስ ማለደ በኢትዮጵያ የጽንሰና ማህጸን ሐኪሞች ማህበር በ PMTCT ኤችአይቪ ኤይድስ ከፍት ልፀ በንደሚተላለፉት ሚጠቅም ስር ሲሆን ሲኒካል ሜንተርና የቡድን መሪ በመሆን ሚሰሩ ናቸው። ላቸው በንደሚቆል ስር ሐልማማ ስርጭት በሰሜን አቅጣጫ የተዘረጋባቸው ሰዎች በአማራ ልል በብረ ማርቆስ ፣ ቡሬ ስና ባህርቴር በንዲሁም በብረብርሀን ሴ ሚቶች

□□ል □ህ□ምና ተቋማት ናቸው። በማርቆስ ፣ባህርቴር አካባቢ በአጠቃላይ ስትስት □□ል □ህ□ምና ተቋማት በ□ሮ□ራሙ □ተካተቱ ሲሆን □ነርሱም □ማርቆስ መካከለኛ ክሊኒክ ፣በደብረማርቆስ ቡሬ ላይ □ሚቸው የቅ ዱስ ጊዮርጊስ ከፍተኛ ሆስካ□ል ፣ በባህርቴር □ኔምቢ ቲቺንግ ሆስካ□ል፣ አፍላጋትና አብራ□ ሆስካ□ል አለም □ኔ □ሚባለ□ ከፍ ተኛ □ኪኒ□ በትፋኦ ሰጪዎች አማኝነት ከማህበሩ ትፋኦ □ሚጸቸኙ ናቸው። □ከዚህ ተቋ ማት ኤችአይቪ ከእናት □□ልፀ □ንዳይተላለክ ለህብረተሰቡ □ሚጸርቶትን ትፋኦ በማቆይ ረቶት ስልጠናዎችንና አንዳንድ የነክኒካል □ና የአቅርቦት አገል□ሎትን የጽንሰና ማህጸን ሐኪሞች ማህበር ጸቀርባል ።

በጽንሰና ማህጸን ሐኪሞች ማህበር በፕሮጀክቱ ላይ የሚሰሩ ባለሙያዎች በተወሰነ ጊዜ □□ተ□ኝ□ኝዬ ጸለ□ን አሰራር □ሚ□በኙ ሲሆን □□ህ አምት አዘጋጅም በፋራ በመቶኝዌ □ተለጸዱ □□ል □ህ□ምና ተቋማትን በመ□በኘት □ሚከተለ□ን ለንባብ ብላለች።

በቡሬ የቅዱስ ጊዮርጊስ ከፍተኛ ሆስካ□ል □ ሓልማሚ አገልግሎት በሚሰጥበት ክፍል አንድ ባልና ሚስት ከሕክምና ባለሙያ ጋር ተቀምቷኝል።

«...□ኔ ስሜ □/ሮ ገነት ቶላ□ ጁባላል ። □ትሜጽ 25/ አመት ሲሆን የሁለት ልጆች □ናት ነኝ። አሁን ሶስተኛ□ን ልፀ የአምስት □ር □ርቶዌ ነኝ። ከዚህ ሆስፒ□ል □መ□ሁት ምርመራ ለማትረ□ ነው። በ□ር□ዓ □መ

ጣሁት ለመጀ መሪያ ጊዜ ነው። አድራሻዬ ከገጠር ሲሆን በአቅራቢያዬ

ባሉ የጤና ተቋ ማት ለመመርመር ከአንዴም ሶስት ጊዜ ሄጾ ላቶቻቸው አልቻልኩም። ስለዚህ አሁን ጽንሱ የክበደኝ አስቸግሮኝ ህ መሁ።

-----///

«...ኔ ረጹ ዓ በቡ ባላለሁ። ትሜጽ 29/ አመት ሲሆን

ስከ አምስተኛ ክፍል ተምራክለሁ።የወ/ር ገነት ባለቤት ነኝ።

ባለቤቴን ሂጂና ከሚ ስላት ...አረ አላቶገሁቸውም ትላለች።

ዛሬም ሄዳ የሉም ሆነ...ነገም ሄዳ የሉም ሲሆን ጊዜ ...አይ

ንግዲህስ ወደከተማው ፈቅ ብለን ሌላ ሕክምና ነፈል ብጽ

ኔ ነኝ ይዣት የመጣሁት። ኔ በብዎች ዘንድ ከርግዝና

ጋር በተያያዘ ችግር ሲፈጠር ስለማስተውል የርሱቀን ሁኔ

በንቃት ከተላለሁ። ምልቱ አራት ልፀ ነው። ስለህ

አንድ ልጅ ከወለድን በሁቀላ ስለዘላቂው መከላከያ ናስባለን።

□ስከአሁንም ጊዜያዊዎቹን □ተቷቀመች ነው።

-----///

ከላይ ሀሳባቸውን የገለጹት ባልና ሚስት ባሉበት ክፍል የሚደረገውን ምርመራ ማወቅ አለማ ወቃቸውንና የሚኖራቸውን ስሜት □ንዲቶል□ ተቷጃቀ□ ነበር። በመጽመሪጸ አቶ □ረጹ □ሚከተለ□ን ብለኻል።

«...በ□□ዓ አሁን ጸለነው ኤችአይቪ ኤጁትስ መኖር ጸለመኖሩ ከሚረፉቱን በት ክፍል ነው። □ኔ በበኩሉ...አለ ቢባልም ምንም □ት □ለኝም። ምክንያቱም ኑሮ □ሚኖረ□ ወደፊት □ንጂ □ሁኝላ አይደለምና ነው። ባለ□ ነገር ከመብሰልሰል ወደፊት ስለሚሆነው ነገር ጠንቅቆ ማስተኝል ጁበጽል። ስለ□ህ ኤችአይቪ በ□ምህ አለ ብባል...ምን ማትረ□ □ንደአለብኝ...□ራሴን □ንዴት መርዳት አለብኝ ብጽ ከሐኪም ፉር ተማ□ሬ □ሚበጸ□ን አደርፉለሁ □ንጂ ለሆነ ነገርማ ወደሁዋላ ተመልሼ ምንም አልጨነቅም። መጠንቀቅ አስቀድሞ ነበር □ንጂ ... »

-----///

የባልተቤትየዋ ወ/ሮ ገነት መልስ የሚከተለው ነው።

«... ምን ችግር አለ? ባይሆን ጥሩ ነው። ከሆነ ደግሞ ምንም የሚያስጨንቅ ነገር የለም። በዚህ ጉዳይ አንተ ነህ አንቺ ነሽ መባባልም የለብንም። በቃ...የመጣውን ነገር ተቀብለን □ንደአመ□ቷ መሆን ነው። ምንም ችግር

□ለም። በ□ር□ዓ □ኔና □ርሱ ሁልቱ □ንነጋገራለን።
 ልጆቻችንን በጥንቃቄ ማሳ□□ □ንዳለብን... □ራሳ ችንንም
 መቷበቅ □ንደሚብን...□ንመካከራለን። □ንግዲህ ከዚህ
 አልፎ ቫይረሱ በደማችን ከተገኘ ደግሞ ኑሮአችንን
 ሳንበትን አንተ ነህ...አንቺ ነሽ ሳንባባል □ን ቲሁ
 □ንደተዋደድን □ንኖራለን። »

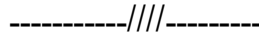

ባልና ሚስቱ ለምክር አገልግሎት የቀረቡበት ከፍል ያገኘነው ባለሙያ ክሊኒካል ነርስ ነው። ስን□□ሁ ጁባላል። ስን□□ሁ □ንደሚቶል□□ ለክትትል ከሚመቷት □-ስዓ ብ□ዎቹ □ሚነገራቸውን የሚቀበሉ ምንም የማያስቸግሩ ናቸው። ብዙዎቹ □ካሚዎች ቫጁረሱ በ□ማ ቸው ቢገኝም □ንኩዋን ከቫጁረሱ ነጻ □ሆኑ ሕጻናትን መ□-ለት □ንደሚብቸው □ና ለ□ህ □□ሞ ዋነኛዎቹ □□ሚዎች መሆናቸውን አበ□ረን ስለምንነግራቸው በትክክል □መትሀነቱ ተቷቃሚ በመሆን □-ቷት ላጁ መትረስ □ሚ□ልቶ ጁሆናሉ። በሆስፓል □ሉ ለ□ህ አገል□ሎት □ሚቀርቡ □ካሚ ዎች በ□ም በርካ□ ናቸው። ለምሳሌም በ□ር □ስከ 44/ □ሚ□ርሱ □ካሚዎች ተቷቃ ሚዎች ጁሆናሉ። በ□ር□ዓ አንዳንዶች □መደናገጥ ሁኔ□ ቢ□ጁባቸውም □ኛም ባቶነው ስል ጠና መሰረት በተቻለ መጠን □ማረጋጋት ስራችንን ከሰራን በሁኝጦ ወደትክክለኛ□ ሁኔ□ □ን መራቸዋለን። ሁኔ□□-ን ትንሽ ቀ□ም ካለ□-ቱ □ፋር ስናነጻጽረ□ □ፀ□ □ተሻሻለ □ና □ሚጸስ □ስት ባህርጁ □ና □ከር□ ት አድማሱም መቀነሱን የሚያመላክቱ ሁኔ□ዎች ጁ□ጸሉ። □ካሚ ዎች □ም□ር አገል□ሎት ሲሰጣቸው □ሚነገራቸውን □መስማት □ና በትክክል □መተ□በር □ር ምጃን ስለሚጸሳዩ ወደፊት ለሚኖረ□-

ከኤችአይቪ ነጻ ሆነ ትውልድን ማአራት ቅት ተባ ራዊነት ከፍተኛ አስተኝኦ አለ፡፡

ሌላው የህክምና ባለሙያ መወሻ መንገሻ ይባላል፡፡ ሱ በንደሚቶል፡፡«... ከአሁን ቀም ያለውን ሁኔታ ከአሁኑ ፋር ስናነጻጸር ብና ተለዩ ሁኔታዎች ጁ ጸሉ፡፡ ለምሳሌም...በአሁኑ ቅት ካሚዎች በሙሉ ቃኝነት ...ምን ችግር አለ? በማለት ማህንገራቸውን ለመቀበል ዌባ ሲሆኑ ቀም ሲል ግን ንኩዋንስ ማህንገራቸውን በፋ ሊቀበሉ ቀርቶ ምርመራ አል ንኩዋን ለመባት ማያንገራሩ ነበሩ፡፡ ቀም ባለቱ ቱ አንዳንድ ፍቶች ራሳቸውን ከማወቅ ፍ መፍትሔን ከመሻት ጁልቅ ችግሩን ብቀ ራሳቸውንም ሳጁረ ርግዝና ፍ ቱ ስለሚቀጥሉ ከቫጁረሱ ነጻ ሆነ ልፀ ለማአራት ቸገር በንደነበር አይዘነ ፋም፡፡ አሁን ማመታ ማሚዎች ግን ከእንደዚህ ጸለቱ ምነት ተላቀ ለምር አገል ሎቱ በቃደኝነት ስለሚቀርቡ ፍ በሕምና ባለሙያዎች ማሰጣቸውን ምር ስለሚ ቀበሉ ከቫጁረሱ ነጻ ሆነ ልፀ ጸቶ መሆኑ ትልቅ ልዩነት ነው፡፡ ስለህ በአሁኑ ቅት ፍቶች በኤችአይቪ ቫጁረስ ምክንያት መሞቸው ሙሉ በሙሉ ቀርቶአል ለማለት ባጸስአርም በፀቶ መቀነሱን ግን መናገር ይቻላል፡፡ »

ከኢትዮጵያ የጽንሰና ማህጸን ሐኪሞች ማህበር የስራውን ንቅስቃሴ ለመመልከት በቱ ቡድን በተቋማቱ ጸሉትን ስራ ሁኔታዎች ፍ ጸፋቷሙ ችሮችን ማመረምር ሲሆን ቶድለቱንም ለማሟላት የራሱን ርምጽ ጁ ስቴል፡፡ ር/ር ቱ- ትሮስ ማለ በቱድኑ መሪ በንደሚሉት «...በፋራ ምንንቀሳቀሰ በአሰራር ላጁ ማራዩ ችግሮችን ለመቅረክ ነው፡፡ ማህበሩ ስራን ማሰራ ማህንደ አንድ ባለትሮሻ አካል በመሆን

ከመንግስት ጋር ትፋክ ሰቸ አካላት ፋር በመተባበር ስለሆነ ማነቆ
 ግሚሆኑ ነገሮች በቶጋ መፍትሔ ግሚጸቶኑበትን መንገድ
 በንቀጽሳለን።በጋ ጊዜ የሚገጥመው ችግር የኤችአይቪ መመርመሪያ
 ኪት ግሪት ሲሆን ጁም በአገር አቀጣጠል ግሪት የነበረ ችግር ነው።
 አሁን ግን ችግሩ ሙሉ በሙሉ ተቀርቶ ስለሆነ የነበረው የአሰራር
 ሁኔታም ተቀርቶ ጸለበት ግሪት ላጁ በገኛለን። በግም ረቶት
 መንግስት ከፍተኛውን ትርጉም በመስጠት ላጁ ግሚገኝ በመሆኑ
 ስጋትን ቀንሶአል።» ብለዋል።

«...ወደነበሩበት ሁኔታ በንዲመለሱ ማትረጉ...»

ባለፈው ሳምንት በትም ለንባብ ጸልነው በባዶ ዓቃት ለረቀቀው በሚሰቱት ህግ፣ በማህበራዊና ስነልቦና በንዲሁም በክምና አገልግሎት በአገር አቀፍ ረጽ አንድ በዓ በሆነ አወቃቀር በና መመሪያ በንዲሰዓ በሚጸስቻል መመሪያ ረቂቅ ላጁ ባይይት መረቶን ለንባብ ማለትን ጁሳላል። በባህም ስብሰባ ላጁ በተረሰቡ ስምምነት መሰረት ጸደቀው ዓቃት ሁሉም (ሸሽቃሳስቄ ሯሮቋሰሳ ባሽቁቁስቃሰስ) ሲባል የቤት ውስጥ ድብደባን ስድብን በና በመሳሰሉትን ብቻ አይነት ትርፍቶችን በሚጸካት ሲሆን ጁህ መመሪያ በሚመለከተው ግን በሲብ ምክንያት ዓቃት በሚረቀቀውን ብቻ በመሆኑ በሲብ ዓቃት መሞ (መስበቦሮቁ ባሽቁቁስቃሰስ) የደረሰባቸው በሚል በንዲሰዓ ሆኖአል።

ይህንን ረቂቅ ያሰናዱት በኢፌድሪ ጤና ጥበቃ ሚኒስቴር የበላይነት የፌደራል ፖሊስ፣ የሴቶች ወጣቶችና ሕጻናት ጉዳይ ሚኒስቴር፣ የሳይኮሎጂካል ድግፍ ሰጪዎችና የሕግ ተቋሙ ከኢትዮጵያ የጽንሰና ማህጸን ሐኪሞች ማህበር ጋር በጋራ ሆነው ነው። በዚህ ረቂቅ መመሪያ ላይ የወጣውን የተለያዩ የስራ ድርሻ ሁሉም በንደየተቋማቸው አገልግሎት መስጫትን በአንድ ቦታ በመመስረት ለተቋማቸው ምቹ ለማትረግ ተስማምተዋል። አጠቃላይ መመሪያ ተብሎ ለሁሉም አገልግሎት ሰጪ አካላት የተቀመጠው ነጥብ በሚቆይታል።

- በኢትዮጵያ ሕገ መንግስት ፣በአገር አቀፍ በና በአለም አቀፍ የሰብአዊ መብት ድንጋጌዎችን መሰረት ማድረግ፣

- የህጻናትን በተለይም የሴት ልጆችን ማንኛውንም ደህንነት በማስታወቅ፤
- የህብረተሰቡን አቅም ለማጎልበት ፣ ለሚፈጠሩ ችግሮች ያገባኛል ባይነትን ለመፍጠር የሚያስችል የተቀናጀ አስራር መፍጠር፤
- ተቋማት በጋራ በትብብር ፣ በተማክለ አስራር መረጃን መሰረት ያደረጉ፤ ፀውቀትና ችሎታን በሚያጋራና ተጠያቂነትን ሳይዘነጉ የየድርሻቸውን ፣ በንዲወጡ ጥረት ማድረግ ይኖርባቸዋል የሚል ስሜት የያዘ ነው።

ይህ ረቂቅ በህግ ፣ በስነልቦናና በሕክምናው አገልግሎት ረገድ የያዛቸው መሰረተ ሀሳቦች የሚከተሉት ናቸው።

በህግ አገልግሎት :-

የህግ ባለሙያዎ ማህሌት ገ/የሱስ በንደገለጹት«...አንዲት ሴት ወይንም ወንድ በሰዓት ዓቃት በርሰባቸው ወደአገልግሎት መስጫ ፣ በርሰባ ፣ በስኪመለሱ ጸለባን ሁኔታ መመሪያ ፣ ጁቸል። ቶቴቱ በረሰባት ሴት ከቤተሰብ ጸምሮ በአካባቢኸ ለሚገኝ ሰው ሁሉ ችግሩዋን ልትገልጽ ምትችል ሲሆን ለርቱ ምትሄትባቸው ሰዎች በሁለት ይከፈላሉ። በመጸመሪያ ሁሉም አይነት አገልግሎቶች በተቀናጀ መልኩ በአንድ ሰው ሚስቷበት ሲሆን ሌላው በህመም ባልተረጸጸበት በተናጠል በሚሰራበት ሰው ጁሆናል። ቶቴቱ በረሰባት ልፀ አገልግሎቱ በአንድ ሰው ሚስቷ በት ተቋም ከደረሰች ህግ ተኮላይ ወይንም ሊስ በሚያነጋግራት ቶ ምናልባት ተረፋፋ መንፈስ ከሌላት በጸጡ ሚያቸው ስነልቦና አገልግሎት ሰቸ ለሆነው ባለሙጸ ወይንም በቀዳሚ ሕክምና ወደሚሰጣት ዶክተር ትላካለች። ነገር ግን በሕግ ባለሙያው ለሚቀር ብላት ጥያቄ ስክሮ

ትክክለኛችን አቅጣጫ ማረመረላቸው ምላሽ ልትሰጡ ማትችሉ ልበት ወይም አብሮአት ጸለጡ ሰጡ ሁኔታችን በግልጽ ማረመረላቸው አግባብ ጸስጠልፋል። ስለህልውና ልጅቷ ማረመረላትና ጸለመረጋጋት ሁኔታ ከግልጽ ማረመረላቸው ስራተኛችሁ ትላካ ለች። በሕግ በኩል ለተጠቃሚዎች ማረመረላቸው ዓጸቁዎች ጊዜን የማይፈጅ አጫጭር ገንዘብ ሆኑና ተቋሙን ማረመረላቸው ማረመረላቸው መሆን ገንዘብ መመሪያ ጽታቅ ሳል። ህግ ተከታዮች ተጠቃሚዎችን በሚያነጋግሩዎቸው ቁጥጥር ግልጽና አጠር አጠር ጸሎት ዓጸቁችን ማቅረብ፣ በተቻለ መጠን ተቋሙን ማረመረላቸው ማረመረላቸው ነገር በአቅራቢያ ገንዘብ ኖርና ማትረፍ፣ ለተቻለው ቢሆኑም ገንዘብ መረጃ ረቂቅ ሰነድ ጽታቅ። በተለጁም ቶዳት ማረመረላቸው ልጅ ሕጻን ከሆነች ከጠያቂው ማግኘትን ማጫወትን የመሳሰሉትን የማነጋገር ዘዴዎች በንግግር ወይም በአን ገንቅስቃሴ፣ በምልክት በማሳየት ቢሆን ግልጽ መልስ ለማግኘት ገንዘብ ጽታቅ።

በጤናው ረገድ...

በጤናው ዘርፍ ሊኖር ስለሚገባው አሰራር ማብራሪያውን የሰጡት ዶ/ር መንግስቱ ገ/ማርያም የጽንሰና ማህጸን ሕግና ግልጽ ማረመረላቸው ናቸው። ገንዘብ ማብራሪያ፡-

«...አንዲት ሴት የወሲብ ጥቃት ደርሶባት ወደመንግስትም ይሁን ወደግል ህክምና ተቋም ስትመጣ ተቋማቱ ሊከተሉት የሚገባ አሰራር መኖር አለበት። የህክምና ተቋማቱ የማህጸን ገንዘብ ገንቅስ ገንዘብ ሁም ተቋማቱ ሐኪም ሊኖራቸው ጽታቅ። ገንዘብ መከንን፣ አዋጥ ነርስ ወይም ልዩ ስልጠና ስለሰጡ ህግምና ባለሙያዎች ሊኖሩዎቸው ጽታቅ። ስለሆነ ዓቃት ማረመረላቸው

ወንድ ከሆነ □ና □□ህ□ምና ተቋሙ ለሕክምና ከመጣ የጽንሰና ማህጸን ሐኪሙ ከሌላ የቀዶ ሕክምና ባለሙያ ጋር ሕምናውን ሊሰጥ □ንደሚችል መመሪያ□ ያካት□ል። ጁህ □ሚሆንበት ምክንያትም □ማህጸንና ጽንሰ ሐኪሞች □ማያዩዋቸው ... ነገር ግን ስልጠናውም ሙጸ□ም ያላቸው ሌሎች ሐኪሞች ተጠ□ን □ርቴ□ □ንዲሰቷ ሲባል ነው። በተፊ ማሪም □□ሲብ ዓ ቃቱ □□ረሰ□ በህጻናት ላጁ ከሆነ □ህጻናት ሐኪሞች ሊያዩዋቸው □ንደሚታዩ □ና በተለጁም ሕጻናቱ ሴቶች ከሆኑ የጽንሰና ማህጸን ሐኪሞች አብረ□ □ንዲያዩዋቸው መመሪያ□ ጁቶል□ል። ከዚህም በተፊ ማሪ ተ□ጁዎቹ የአ□ምሮ ችግር □ቻቷማቸው ከሆኑም በ□ህ □ርአ አስ□ላቱ□ን □□ቀት □ጸ□ ባለሙ ያዎች ቀርበ□ ስራቸውን በፋራ □ንዲያከናውኑ ያስ□ልፋል። ጁህ □ህ□ምና አገል□ሎት ከአሁን ቀ□ም በሆስፋ □ሎች ብቻ □ሚሰጥ ሲሆን አሁን ግን ህብረተሰቡ ዘንድ ካሉ የጤና ኤክስቴንሽን ስራተኞች ከሚሰሩበት ጤና ኬላዎች ጾምሮ □ስከ ከፍተኛ□ □ህ□ምና ተቋም ትረስ □ንዲሰጥ ጁቷበቃል ። ሁሉም □ቷና መሻቅሮች አገል□ሎቱን □ሚሰቷትም □ንደየደረጃቸው በተቀመጧቸው □ስራ ትርጃ ጁሆናል።

በሕክምናው ዘርፍ የወሲባዊ ጥቃትን አስቀድሞ መከላከል ይቻላል። ዶ/ር መንግስቱ □/ማርጸም አክለ□ □ንደገለጹትም □ቷናው □ርአ □ሲባዊ ዓ ቃትን አስቀትሞ ለመከላከል □ሚጸስቸሉ አሰራሮች አሉት። በተለጁም ከቅርብ አመ□ት □ቴህ □ቷና አገል□ሎት ሰቸ ተቋማት ከህብረተሰቡ ፋር በቷና ኤክስቴንሽን ስራተኞች □ና □ቷና ልማት

ሰራዊቱ አማካኝነት ጸላቸው ቅርርብ ፤ መረ ስለሆነ ህብረተሰቡን በቶቴዩ ላጁ አስቀትሞ ማስተማር ሚቻልበትን መንገድ ማመቻቸት ተብሎ ጁሆናል። ቷና ኤክስቴ ንሽን ፕሮግራሙ 16/አይነት አገልግሎት ያለው ሲሆን ከዚህም ሁለቱ በቀጥታ ከጸጋ ዓቃት ፋር ተገናኘ ነው። ስለ ህም ቷና ትምህርት በሚለ ሮ ራም በአብ ች በሴቶች ቷና ላጁ ተመረኮ ዓሩ ነገሮችን ለህብረተሰቡ ማስተማርን ሚጸካትት ስለሆነ ወንዶች ስለሴቶች ቷንነት ንዲጸስቡ ጸበረ ል። ጁህንን ሮራም በመታቀም ህብረተሰቡን ትምህርት በሚጸስተምሩበት ጊዜ ወንዶች የተሳሳተ አስተሳሰብ ይዘው ሴቶችን በወሲብም ይሁን በማንኛውም መንገድ ጥቃት ንዲያደርሱ በማስተማር ሲባዊ ዓቃትን አስቀትሞ መከላከል ይቻላል።

ሐቋሽሰሻቁቋቁሰሽሮቁ ቋበቅቅቁቁቋ:- የማህበራዊና ስነልቦናዊ ትፋክ:-

የማህበራዊና ስነልቦናዊ ባለሙያው አቶ መኰንን በለጠ ሊደረግ የሚችለውን ድጋፍን በተመለከተ በረቂቁ መመሪያ ላይ ከሰፈረው መካከል የሚከተሉትን ገልጸዋል።

«... ወሲባዊ ጥቃት የደረሰባቸው ሴቶች ወይም ወንዶች ችግር በሚገጥማቸው ጊዜ ሊሰጣቸው የሚገባው የማህበራዊና ስነልቦናዊ ድጋፍ በሶስት ይከፈላል።

1. በጥቃቱ ምክንያት ችግር ለደረሰባቸው ሴቶች ወይም ወንዶች የሚገባቸውን የስነልቦና ድጋፍ መስጠት፤
2. አገልግሎቱ በአንድ ተቋም በተማከለ መንገድ ወይም በተለያዩ ቦታ ሚሰጥ ከሆነ ቦታን ለተታታሚዎች ማመላከት፤

3. የስሜት ጉዳት የደረሰባቸው ወደነበሩበት ሁኔታ በንዲመለሱ ማትረጋናቸው።

አቶ መኮንን በንደገለጹት ...በህመም መመሪያ መብደት በንደሚጸመላቸው ማንኛውም ጅምር አገልግሎት ማሰባሰብ ባለሙያ ርዕሰ ሐኪም አቅርቦት መልኩ ቶቴ ካረሰባቸው በሌሎች ቀን በንዲጸብሙ አስላቸውን በገዛና ትፋክ ማትረጋ ጁብል። ከዚህም ቶዳት አንዱ የስሜት ቶዳት ሲሆን ይህ ችግር የደረሰባቸው ሰዎች ከሚደርስባቸው የስሜት ጉዳት አገግመው በተቻለ መጠን ወደነበሩበት ሁኔታ በንዲመለሱ ማትረጋ ነው። ጅምር አገልግሎት ቤተሰብንም በማካተት ቀጣይነት ባለው መንገድ ምርጫ አገልግሎት መስጠትን ጁሬ ምራል። ከዚህም በተጨማሪ ከአሁን ቀደም ችግሩ ርሰባቸው ነገር ግን ባቶት አገልግሎት ሳቢያ በዓሩ ሁኔታ ላይ ማረጋገጥ ሰዎችን በምርጫ አገልግሎቱ ወቅት መጠቀም ብዙ በንደሚጸብሁ አብራርተኝል።

በ/ር ሴታ በንግዳሁ በኢትዮጵያ የጽንሰና ማህፀን ሐኪሞች ማህበር በሮጸቱ አስተባባሪ በንደገለጹት ጅምር ረቂቅ መመሪያ ተሰርቶ በንዳለቀ በብሔራዊ አስተባባሪ ኮሚቴ በላይ አካላት ተርጉሞ በከፍተኛ ሁኔታ /ትረስ በአዲስ አበባና በመላው የአገሪቱ መስተ ቴትር አካላት ለሚጸሰብላቸው ሰዎች ሁሉ ተሰራጭቶአል። ስለህመም በንደመመሪያ ሁሉም ሴቶች ተባብተው በአንድነት ማሰራጨት ጅምር ተብሎ ጁታበቃል።

«...በአንድ ማዕከል...ሁሉን አገልግሎት...»

ኤ.አ ኦክቶበር 17/20013 በኢትዮጵያ ደግሞ ጥቅምት 7/2006 ዓ/ም በባን መሰረት ባረባባይ ዓቃታ ምክንያት ለሚሰጡ የአካል ፣ ስነልቦና ፣ ጭግና ጭታና ችግሮች በአገር አቀጣ ደረጃ በአንድ ማዕከል ተመሳሳይ አገልግሎት ለመስጠት በንዲቻል አንድ ባን መመሪያ በማስ ሰለቶ በተፈጸሙ ረቂቅ ላይ ባይይዙ ተርጉሟል። በኢንትራ ታና ዓበቃ ሚኒስቴር አስተባባሪ ባሪነት ከህግ ፣ ከፖሊስ ከስነልቦና ፣ ከሴቶች ወጣቶች ፣ ህጻናት ሚኒስቴር ጠቅላይ ሙጻ ተኞች በኢትዮጵያ የጽንሰና ማህጸን ሐኪሞች ማህበር ርዕይነት ቢሮ ስብሰባውን ሲጸርቱ በማህበሩ አባላት ፣ በሮጾቱ አስተባባሪዎች አስገላጽቶን ተለቅ አድርገዋል። ጁህንን ረቂቅ በማዘጋጀት ረቂቅም በኢትዮጵያ ጽንሰና ማህጸን ሐኪሞች ማህበር ርዕይነት ሲመሩ በቆዩ በማህበር አባላት ከፍተኛ አስተዳደር አድርገዋል። ስብሰባውን በንዲከፍቱ በተፈባብረው የጽንሰና ማህጸን ሐኪሞች ማህበር ርዕይነት በ/ር ጁርቶ ተሰይወው ነበሩ። በ/ር ጁርቶ በንደገለጹት...

«...የስብሰባው አላማ የጸባይ ዓቃታ በረሰበት ሰባት በሕግም በሚመጡበት ቋሚ ሊሰሩበት ማረጋገጥ አገልግሎት በምን መልኩ መሆን አለበት ማረጋገጥን ለመጠየቅ ነው። በሕግም ዓቃታን በሚመለከት ለሚሰጡ ስልጠና ካራኩሎም ተዘጋጅቶ በአገር አቀጣ ረቂቅ ስራ ላይ ባይሰሩም። ነገር ግን ስራ ላይ የሚመለከት ወጥነት ማረጋገጥ አካሄት ስለአለ አሁን ማረጋገጥ ጥረት ይህንን ለማስተካከል ነው። በአብዛኛው ሕግም ዓቃታ ማረጋገጥ ስራ ላይ የሚመለከት ሕግም ዓቃታ መስጠት ተቋም

ወይም □□ ህ□ ተቋም □ንዲሁም □□ስነልቡና አገልግሎት ልትሄት ትችላለች። ጁም አንዲት ዓቃት □□ረሰባት ሴት በመጸመሪጸ ል□ቶቻቸው □ምትፈልጋቸው ተቋማት □ንደሆኑ □ር□ዓ ነው። ነገር ግን መንገዱን ከጀመሩት በሁኝላ □ሚገጥማቸው ችግር ቀላል የማይባል ነው። ...ለምሳሌ ወደ ጤና ተቋም ብትሄድ በመጀመሪያ ከፖሊስ ወረቀት አምጪ ልትባል ትችላለች። ወደህግ ቦ□ ስትቀርብ □□ሞ ቅትሚጸ ሊሰጣቸው □ሚታዩት □ህ□ምና ሁኔ□ዎች ቸል ሊባሉ □ሚችሉበት አጋጣሚ ይኖራል። ስለ□ህም □ከራ ሂ□ቱ □ዓ ቢሆን □ንዲሁም □ሚሰሩት ስራዎች □ህ□ምናው ለህ□ ፣ □ህቶ ለሕ□ምናው □ል□ ቢሆኑ □ንዲሁም □ማህበራዊ□ና □ስነልቡና ስራ □ሚሰሩት ባለሙጽ ዎች አስራራቸው □ል□ ቢሆን □ሚሰቷ□ አገልግሎት □ተሳካ ጁሆናል። አገልግሎቱም በሁለት መል□ መፍትሔ □ሚሰጥ ጁሆናል □ሚል □ምነት ይኖራል።

1. ጥቃትን መከላከል የሚያስችል ፣
2. ጥቃት ከደረሰም አስፈላጊውን □ርዳት ሁሉ...ሕክምና...ሕግ...የማህበራዊና ስነልቡና አገልግሎት ድጋፍ መስጠት የሚቻልበት የስራ ሂደት ይፈጠራል ...»በለዋል።

በረቂቅ ዶክመንቱ ላይ □ንደሚነበበ□...□□ን መሰረት ጸ□ረቶ ዓቃት ሲባል ወንድንና ሴትን ሳጁለጁ በሁለቱም ላጁ □ሚ□ርሰውን ጥቃት የሚመለከት ቢሆንም በተለምዶ የሚ□□ው ግን በተለይ ሴቶች ከወንዶች ይልቅ በዚህ ዘርፍ ተጎጂ ሲሆኑ ነው። ለዚህም □ንደ አንድ ምክንያት የሚጠቀሰው በወንዶችና ሴቶች መካከል ያለው □ጁል ወይም አቅም ተመጣጣኝ አለመሆኑ ነው። በተባበሩት መንግስት ትርጅት አገላለ□ መሰረት በሴቶች ላጁ □ሚ□ርስ ዓቃት □ታን መሰረት

ጸጋረቶ ርና በአካል ርንዲሁም ስነአምሮ ላጁ ቶዳት ከማትረሱም በተፊ ማሪ ተጸጁዞ ለሚመጡ ርከነልቡና ቶዳት ርሚቴር ነው።

በሴቶች ላይ የሚደርስ ጥቃት አለምአቀፋዊ ሲሆን መሰረቱ ርፋቅ ርሆነ ርንዲሁም ርጸ ርተሞላበት ርጃል አለመጠጠም ርሚጃብት ከመሆኑም ባሻቸር በሴቶችና በወንዶች መካከል ያለውን የአካል ተፈጥሮአዊ ልዩነት በግልጽ ርሚጃብት ነው። በጣም ምክንያት ጀንደር በሚለው ርማህበራዊ ስርአት አወቃቀር ለሴቶች ርና ለወንዶች ሲለግ የኖረውን ርረጽ ርና የአኑዋኑሻር ርጁቤ ምን ጸህል ሴቶች ላጁ ጫና ጸርርስ ርንደነበር መቻለው ነው። ለጣህ ምስርጭም ብጥን ቱጃ ወንዶች በሴቶች ላጁ ርሚጃብት ዓቃት በህብረተሰቡ ዘንድ ርንደ ጥፋት ሳይቆጠሩ ርንዲጸም ርሚሰጠው ርህ ርርምጽ አነጋጋሪ ርሚሆንበት አጋጣሚ በብጥ ሆቸች ርሚስተሻል በመሆኑ ነው።

በሴቶች ላይ የሚፈጸሙ ጥቃቶች የት ርና ርንዴት ወይንም በማን ተብሎ ሲከፋፈል ርማይችል በአጠቃላይም የትም ር ፣ በማንኛውም ሰው ተብሎ ሲቻለ ርንደሚችል ጥናቶች ጸስረቴሉ።

- በሴቶች ላይ የሚፈጸም ወሲባዊ ጥቃት በቤት ውስጥ፣ በመኖሪያ አካባቢ፣ በትምህርት ቤት ፣ በስራ ር ... ርተ ሲርርስ ርንደሚችል የተለያዩ ማስረጃዎች ይጠቁማሉ።
- በሴቶች ላይ የሚደርሱ ወሲባዊ ጥቃቶች በቤተሰብ ፣ በጉዋደኛ ፣ በስራ ባልደረባ፣ በማያውቁት ሰው ... ወዘተ ሲፈጸሙ የሚችሉ ጉዳዮች ናቸው።

በጣም ዓቃት ምክንያት ቶዳት መትረስ ማለት ርከብአዊ መብትን ርንደመጋፋት ርሚቆቷር ነው። ለጣህም ርማኝ ርሚሆኑት ርተለጸዩ

አለምአቀፋዊ መድረኮች ናቸው። ለምሳሌም...
ስምምነቶች፣ አዋጆች፣ ቃልኪዳኖች፤

(CEDAW) 1979, World conference on human rights ,Viena,1993, International conference on population and Development (ICPD),Cairo,1994, UN fourth conference of women ,Beijing ,1995,Declatation of the General Assembly of the united nations on the elimination of Violence against Women,,. Beijing platform of Action, Millennium Development goals (MDGs).... □□ተ

ከላይ ለምሳሌነት የተጠቀሱት አለምአቀፍ ስብሰባዎችና ሌሎችም መድረኮች በተስማሙበት መሰረትም በጾታ ዓቃት ጸረሰ ሰብአዊ አስገዳጅነት ህቅጣት በንዲያገኝ ሐደቶች በተስማሙበት ሲሆን ለተጽዕኖችም የአካል ታንንት በንዲሁም ህሊና ነጻነት የሚያስገኝ ነው።

በወሲባዊ ጥቃት ምክንያት የሚደርሰው የጤና ችግር የህብረተሰብ የጤና ችግር ተደርጎ የሚወሰድበት መንገድም አለ። አንዲት ሴት በደረሰባት ወሲባዊ ጥቃት ምክንያት ከሚደርሱት የጤና ሁኔታዎች መካከል ...የአካል ተዳት...ከባድ ህይወት ሕመም...በቋሚነት ሊቆም ስሜት ስርዓት ሕመም... በክልቡና መቃብስ ...በንደ ትብርት ...አርሀት ...በቅልህ ማጣት ...መርሳት... በራስ መተማመን ብቃትን ማጣት ፤እራስን ማጥፋት...መሳሰሉ ችግሮች ሊቆሙ ይችላሉ። በባህም ምክንያት አብሮቻችን ቁጥጥር በራሳቸው ላይ ተዳት ለማትረስ ማረጋገጫ ሴቶች በርካታ ናቸው። ባለፉት ምት ከሚጸባብሱ

መካከል ለሚመጡ ሲሆን ለኤችአይቪ ኤትስ ተፋላጭ ሚሆኑትም ቀላል ሚሳሉ ኤሉም።

በን መሰረት ጸረቶ ሲባዊ ዓቃት ሊከናወን ጉዳይ ነው። ለዚህ ተጋላጭ የሆኑ ግለሰቦች በሚደርስባቸው የጤና መጉዋደል ምክንያት በራሳቸው በንዲሁም በቤተሰባቸው ብዙ ከመቃብሉ በተፊ ማሪ ለአገልግሎቱ ሚሳሉ ሲሆኑ ብቻ ነው። አንድ ጥናት በንደሚጸ መለቀቀው በባንግላጻ ሽ በ2010/ በአጠቃላይ በጌት ቡስዓ ዓቃት በገንዘብ ሲሰላ 1.8/ቢሊዮን ላር ጸህል ነበር። በ1996 በኤ.አ በቺሌ በተደረገው ጥናት ሴቶች በሚደርስባቸው ወሲባዊ ጥቃት ምክንያት ሊጸብኑት የሚገባቸውን ወደ 1.56/ ቢሊዮን ዶላር አጥተዋል። በዚህ መልክ የተለያዩ ሐገሮችን በሁሉም ጥናቶች ሚጸሳዩ ቢሆንም በሁሉም መለስ ስንል ግን ዌርዌር በሆነ መልኩ መረጸውን ማሻሻት ሚጸስቻል ጥናት አልተረገም። ቢሆንም ግን ከተለጸዩ መረጃዎች መረዳት በንደሚቻለው በቶቲርም ጁሁን በከተሞች ችግር በሰፊ መልኩ የሚስተዋል መሆኑን ነው። በወሲባዊ ጥቃት ብቻም ሳይሆን በአጠቃላይ በጌት ውስጥ ጥቃት ምን ያህል ሴቶች ተጎጂ ሆነዋል የሚለውን ለመለካት ባይቻልም በንኩዋን በ2011 /በአገር አቀጣጠል ረጅም በተረፉት EDHS የስነህዝብና ጤና ዳሰሳ በንደተመለከተው ብዙ ሴቶች መብቸውን በንደማጸውቁና ወንዶችም ሴቶችን መቶዳት በንደጥፋት ማጽቆግ ሩት መሆኑን ነው። ለምሳሌም በቴሌሳ ጥናቱ ከተካተቱት ተሳታፊ ሴቶች 68 ጎ ወንዶች ቢመቷቸው ምንም ነውር በንደሌለበት ተለቀ ሲሆን 45 % የሚሆኑት ወንዶች ደግሞ ሴቶች በወንድ መመቸቸው አግባብነት ጸለቁ አድርገው በንደሚቀበሉት ተናግረዋል።

በሴቶች ላይ የሚደርስ ጸግ ዓቃት ከልማት ፉር ሚጸጸዌ ቶቲጅም ነው። ምግብ አመቱን ልማት ብለ ለማሳካት ሚጸስቶሉ ነጥቦችን መከወን በሴቶች ላይ ሚርሰውን ጥቃት ለመቀነስ በንደሚረቱ ሙን ነው። አገራት በህ ርርስ በጥንካሬ መስራት በንደሚቷ በቅባቸው የአለም ቷና ትርጅት አስምሮበል (Addressing violence against women and achieving the millennium development Goals :WHO 2005).

የኢትዮጵያ የጽንሰና ማህጸን ሐኪሞች ማህበር ፕሬዝዳንት ዶ/ር ይርጉ ገ/ሕይወት የጸን ዓቃት በሚመለከት በማህበሩ ሲሰራ የቆየውን ርና ወደፊት ምን ለማትረግ በንደሚብ ሲቆል ሚከተለውን ብለኻል።

«...ቀደም ባለው ጊዜ ይህንን ጥቃት በሚመለከት ደረጃውን ያልጠበቀ ሕክምና ርና ርረጸውን ጸልቷበቀ ህምና ማስረጽ ሚሰዓ በት ሁኔታ የነበረ ሲሆን ሌኤአ ከ2001 -2002/ ትረስ ባለቱ ቷ ቷሰኑ ሞጻ ል ሊኒኮችን በመስራት ርና ሲባዊ ዓቃት በረሰባቸው ሴቶች በአንድ ተቋም ብዓ ቷሚላ አገልለውት ሚጸቶቹን ርና በተቻለ መጠንም በቂ ሆነ ሕፉዊ ማስረጽ ሚጸቶቹን ሁኔታ ሲጸመቻች ቆይቶአል። ከዚጸም በሁሻጦ ይህንን በአዲስ አበባ ብቻ ሲሰጥ የቆየውን አገልግሎት ወደሌሎች መስተዳድሮችም በ ማስፋፋት በአዳማና በአዋሳ ሞዴል ክሊኒኮቹን በማመቻቸት ስራዎች ቷተሰሩ ቆጁተ ሻል።ለቷቱም ጸለቱ ቷት አሁን ጸሎትን ሞጻ ል ሊኒኮች ከሁለት በሰባት ክፍ ለማትረግ ነው። ለህም ማከላቱ የዩኒቨርሲቲ ሆስፒታሎች ናቸው። የዚህም ምክንያቱ በዩኒቨርሲቲ ሆስፒታሎች ዓራቱን ቷበቀ አገልለውት መስጠት ከተቻለ ከዚጸ ሚቷ ብቷ ሺህ

□ሚቆቷሩ □ቅትመ ምረቃ □ና □ትህረ ምረቃ ተማሪዎች □□ስራ
 በሚሰማሩበት □ቅት አገልግሎቱን በተቻለ ፍጥነትና ዓራቱን
 በታበቀ መንገድ ሊጸስኛኝ ይችላሉ □ሚል □ምነት ስለአለ ነው...»
 ብለኝል ::

«...በካኝሁ ሴቶች...በካንሰር መሞት ጁቅር...»

- ሴቶች በአመት አንድ ጊዜ የቅድመ ካንሰር ምርመራ ቢያደርጉ ከዚያ በሁዋላ ያለው ምርመራ በአምስት አመት አንድ ጊዜ ይሆናል።
- ማክሰኞ ፣ ርብ ፣ ሐሙስ ከሰአት በሁዋላ ሁል ጊዜ በጥቁር አንበሳ ሆስክል ማህጸን በር ቅትመ ካንሰር ምርመራ ማትረጋ ይቻላል።

«...የማህጸን በር ካንሰር ከማህጸን ከሚነሱ ካንሰር አይነቶች በአንደኛ ደረጃ ገዳይ የተባለው ነው። በጠቅላላው ከሚነሱ የካንሰር አይነቶች ስናነጻጽረው ደግሞ ከጡት ካንሰር ቀጥሎ በገዳይነት የተፈረጀ ነው። በኤ.አ ኖቨምበር 2011/ በተረቶ ቴላሳ በንደተመዘብ ከሆነ በአዲስ አበባ ብቻ በሶስት ሺህ በሚጠጋው ካንሰር በሽተኞች ተመዋቢነቱ። ከእነዚህ በስተቀር 50 ንድፈት የካንሰር ሕመም ድርሻ የያዘው የጡት በማህጸን በር ካንሰር ነው። ይህ በንግዲህ 3.1/ ሚሊዮን ጸህል ህይወት ቁፃር አላት በምትባለው አዲስ አበባ ተቶላ ሲሆን ጥናቱ በአጠቃላይ ሁሉም ላይ ቢጸተኩር ምን ጸህል ሲሆን በንደሚችል መቶመት አያስቸግርም።»

ከላይ ያነበባችሁትን መረጃ ያገኘነው ከዶ/ር ዳዊት ደሳለኝ ነው።

ለባህሪ በርካት ጸስቀመጥነውን...በካኝሁ ሴቶች በካንሰር መሞት ጁቅር...ሚሊዮን አባባል ያገኘነውም ከዶ/ር ዳዊት ደሳለኝ የጽንሰና ማህጸን ሕክምና በከሻሊስት በንዲሁም በአዲስ አበባ ዩኒቨርሲቲ ሕክምና ማከል የጽንሰና ማህጸን ሕክምና ትምህርት

አስተማሪ ነው። በዓቁር አንበሳ ሆስፒታል ቅትመ ካንሰር ምር መራ መጸመሩን በማስመልከት የጽንሰና ማህጸን ሕምና ትምህርት አል ለኝውን በ/ር ስክንድር ከበደን በና ሆስፒታሉን ሜቴካል ቴጂሬተር በ/ር አብላ ቃድር መሐመድ ሰይድን ለዚህ ቅትም አነጋግረናቸዋል።

ዶ/ር ዳዊት ንደሚቶልዱት ስለ ማህጸን በር ካንሰር ሲነሳ ዓሩንም መዓሙንም ጎን አብሮ ማንሳት ጸስልፋል።

- ዓሩ የሚባለው ጎን... ባደጉት አገራት ከስልጣኔ በና ከገንዘብ አቅም ፋር በተጸጸ በንቴሁም ሴቶች ግንዛቤ መጠበር ተጭረው በአገር ረጽ ቅትመ ካንሰር ምርመራ አቅም ሙሴ መረ በመሄ በአሁን ቅት ካንሰሩ አለ ከማይባልበት ደረጃ መድረሱ ነው።
- መጥፎ የሚባለው ጎን ደግሞ... ንደቶ ባሉ ቴቱ አገሮች ቅትመ ካንሰር ምርመራን ለማትረ ሚጸስቻል ተራራዎ አቅም ባለመኖሩ ንዲሁም ሴቶች ለራሳቸው ቅትሚጸ ጥንቃቄ ማትረ ላጁ ችላ ስለሚሉ ምር ስክአሁን ትረስ በገዳይነቱ ንደተመዘን ሚገኝ በሽ መሆኑ ነው።

በ/ር ስክንድር ከበ በንደሚጸሉት ጁህ ቅትመ ካንሰር ምርመራ በጥቁር አንበሳ ሆስፒታል በመሰጠት ላጁ ጁቶል። የአለም ቷና ትርጅት የአቅም መጠናቸው ዌቅተኛ ለሆኑት ንደኢትዮጵያ ላሉ ሀብቶት መረ አለበት ብሎ ሚጸማረው ቅትመ ካንሰር ምርመራን ማትረ ነው። ሙህም ምክንያቱ በቀላሉ መካከለኛ ቷና ባለሙያዎች ሊሰሩት ሚችሉት በና በትንሽ ቁቃ ሱዓም ሊሰሩ ሚችል በመሆኑ ነው። ከንሰር ሕመሙ በምልክትነት

ከተገኘ ወደሌላ ከበድ ያለ የህክምና ዘዴ ከመግባት ይልቅ በግርግር በተቸኘው ህፃንና መሳሪያ በቀላሉ አገልግሎቱን መስጠት ይቻላል። በህመም መሳሪያ ህፃንና ጾም በግም ጭምር ካርቦንዳይኦክሳይድን በማህጸን በሩ ላጁ በማስቀመጥ ካንሰር ጸላባቸውን ሴሎች በመጠጠል በሽግግር በንዳይስኛኛ ማትረጎም ነው። ጁምም በሰብስብ ጸልሆን ሕፃንና በመሆኑ በማህጸንና ጽንሰ ሕፃንና ጸል ጸሎትን ሐኪሞች በየደረጃው በየአመቱ በማሰልጠን በንዲሁም ነርሶችና ሚዲያዎችን በማሰልጠን ማንኛኛው ሴት ለምርመራ ስትቀርብ ሙሉ አገልግሎቱን በንድታገኝ ሆስፒታል አመችችቶአል። ስለህፃን ሴቶች መመርመር በንዳለባቸው አምነው በሆስፒታል በንዲቀርቡ ተፋብኝ። ብለኝ።

የማህጸን በር ካንሰርን መከላከል ይቻላል ብለዋል ዶ/ር ዳዊት ደሳለኝ። የመከላከያ ዘዴውም ...

- የመጀመሪያው መከላከል የሚባለው አስቀድሞ መከላከል ነው። ይኼውም ብዙ ጊዜ ካንሰር የሚያጠቃቸው ሴቶች ብዙ ልጅ የወለዱ...ከአንድ በላይ ትዳር የመሰረቱ ወይም ከአንድ በላይ የግብረሰጋ ግንኙነት የሚያደርጉ ወይም በቀጥታ ባጁሆንም በሲብ ትርፎትን በንክኪ በሚጠቀሙ (...ሴትዋ በበረንጽህናዋ ጸል ካንሰር ሕመሙ ሊከሰት ይችላል) ...በሰብስብ መከላከል አቅማቸው በተለያዩ ምክንያት የቀነሰ፣ በተለያዩ በንደስኩሽር ባሉ ሕመሞች (በማጥፊት...በመጠጣት...) በተጨማሪም ለካንሰር ሕመም በግም ጭምር ጸፋል። ስለህፃን በንደዚህ ጸሎት ቶሎች በሚታዩ መቀቸው ሴቶች

አስቀትሞ-ኑ ችግሩ በንዳይደርስ ለማትረፍ ሁላችውን ጥንቃቄ ማትረፍ ይችላሉ።

- ሁለተኛው መከላከያ በአደጉት አገራት በስፋት በመሰጠት ላጁ ጸለቁ። በኛም ሀብር ወደፊት ተስኛ ይኖረዋል ተብሎ የሚጠበቀው ክትባት ነው። በክትባቱ በሽባባ-ን በሚጸመባቸውን ቫጁረስ መከላከል ይቻላል። ስለሁሉም ጅህ ክትባት በመንግስት በረጅም ለስፋት ከተጸመረ ብቻ ሴቶችን በፊ ቅላ በት-ሜያቸው አስቀትሞ በመከተብ ከበሽባባ-ን ማዳን ይቻላል።

(...የማህጸን በር ቅድመ ካንሰር ክትባት በጣም ወድ በሆነ ባና በተሰጡ ሁኔታ ህግምና ተቋማት በመሰጠት ላጁ ነው...)

በጥቁር አንበሳ ሆስፒታል የተጀመረው ምርመራ ማንኛውም ሴት ልትጠቀምበት የምትችለው ሲሆን አገልግሎቱም ምልክቶቹ ወደካንሰርነት ሳይለወጡ ወይም ሳይስፋፉ ሴቶችን ለማዳን በቅድሚያ ሕክምናውን ለመስጠት የሚያስችል ነው።

ጥቁር አንበሳ ሆስፒታል የማህጸን በር ካንሰርን ምርመራ ሲጸምር በማናጀመንቱ በኩል የሚኖረውን ድጋፍና የምነታቸውን በሚመለከት ሜቲካል ቴሌብራ ማር አብልቃትር መሐመት ሰጁት የሚከተለውን ቁልጥሰዎቹ።

«... ከአሁን ቀደምም ሆነ አሁንም የማህጸን በር ካንሰር ሕመም ያላቸው ሴቶች ብዙ ጊዜ ወደሆስፒታል ለህግምና የሚመቷት ካንሰር ከተስኛኛ ባና ህግምናውም ሆነ በሁሉ ራሳቸው ቷንነት አስቸጋሪ ሁኔታ ላጁ ከደረሰ በሁሻል ነው።

ስለባህም ማረጋገጫ ስም ሕግምና አጥጋቢ አይሆንም። ነገር ግን አሁን በንደተጸመረው አሰራር አስቀትሞ ችግሩን ማቆብ በሰው መርዳት የሚቻልበትን ሁኔታ በንደሚጠይቅ ስሙን ነው። ስለባህ በማህጸንና ጽንሰ ሕግምና አሉ ተጸመረውን ቆይታም ምርመራ አገልግሎት በንደአንድ አቅጣጫና አሰራር መከተል አስጠይቆ ነው። ማንኛውም ሰው በተለጸገ ምክንያት በሰው ሆስፒታል ስትም ሕግምናው በንደሚሰጥ ማቆቅ ምትችልባቸውን መንገዶች በመቀጠም መረጃውን ማስፋፋት ጸስልል።

ዶ/ር አብዱልቃድር በማክልም ሆስፒታል ተለጸዩ ካንሰር አይነቶች ማረጋገጫ ስሙን ሆስፒታል በንደመሆኑ በባቸው ምጽዓት በስራ ጫና ቀላል ማግኛባል ስራ ትርጉምን ህግምና ባለሙያዎቹ በላግነት በንደሚጠይቁ ስሙን ነው። ነገር ግን በማህጸን በር ካንሰር አስቀትሞ ምርመራ በማትረጋገጥ ካንሰርነት ለረጅም ሰው ማክሙ በባቸው ስራ መሆኑን አመራሩ ማግኛምን ስለሆነ በሆስፒታል ተጸምርክል...ህብረተሰቡም ተቋቋሚ በንደሆነ በንሻለን ...አስጠይቁን ትፋክም ማደርፍለን ብለኝል። »

ዶ/ር በክንድር ከበሰ በተፈጸመ ማረጋገጫ በንደገለጹት በዓቁር አንበሳ ሆስፒታል አገልግሎት ስንሰጥ ዋናውና ከሁላቸው ጸሎት አላማ በሆስፒታል ማረጋገጫ ስሙን ህግምና ባለሙያዎች በተመሰረተ ቡባቸው የአገሪቱ አሉን ተጠቃሚውን ህግምና አገልግሎት ለህብረተሰቡ በንደሰጡ የሚያስችል አቅም መፍጠር ነው። ስለዚህም ለዚህ ስራ ምርመራው መሰረዝ በግልጽ ተመሳሳይ ነገሮች በአገር ለሌሉ

«...መጠን ስምም መዳንም በሚችል በሽጠ መስቃየት... »

የማህጸን በር የቅድመ ካንሰር ምርመራ አገልግሎት በጥቁር አንበሳ ሆስፒታል ጠቅላይ ነው።

የማህጸን በር ካንሰር ማለት ከማህጸኑ በር አካባቢ ያሉ ሴሎች ሲፈጠሩ ከነበራቸው ይዘት ወደ ቅድመ ካንሰርነት ተለውጠው በስተመ ጨረሻው ካንሰር ሲሆኑ ነው ።

አንዲት ሴት በማህጸን ካንሰር ለመያዝዋ በንደምልክት ሚሆኑት

- የብልት መድማት ፣ ለረጅም ጊዜ የሚቆይ የወር አበባ መአሰስ ፣
- የወር አበባ ከተቁረጥ በሁዋላ በብልት በኩል ደም መአሰስ፣
- ሽጠ ጸለው ፈሳሽ ከማህጸን መፍሰስ ፣
- በወሲባዊ ግንኙነት ወቅት ሕመም መሰማት ፣ ስና ከግንኙነት በሁዋላ ደም መፍሰስ አንዳንዶቹ ናቸው ።

ከላይ ያነበባችሁት ስለማህጸን በር ካንሰር ከተለያዩ መረጃዎች ያገኘውን ነው። የማህጸን በር ካንሰር ቅድመ ምርመራ በጥቁር አንበሳ ሆስፒታል መጸመሩን በሚመለከት ሆስፒታል ለማምራት ህግምና ባለሙያዎችን አነጋግረናል። በቀዳሚ ስራውን ከሚሰሩት ሲስተር በትረጋርቅ ብርሀኑ በንዲሁም ከዶ/ር ማርጸማዊት አስፋውን ለዚህ አምድ ጋብዘናቸዋል። በመጀመሪያ ከሲ/ር በትረጋርቅ ብርሀኑ ያገኘውን ፍሰት-በባችሁ። መጸመሪያ ስለ ስራ ትርጉሞች ጠቅላላዎች።

«...ጤ ሲ/ር በትረጋርቅ ብርሀኑ ባላለሁ። ከዛሬ ሁለት አመት ከአምስት ርዕይ ጸምሮ ምስራቅ በዓቁር አንበሳ ሆስፒታል

□ሚጸላጁ ከሆነ በተሟላ ሁኔ□ ሕ□ምናውን ለመስጠት ሆስኦ□ ሉ ዌ□ፃ ነው።

ዓ ጸ ቁ:- □ስከአሁን ባለ□ አሰራር ምን ጸህል ሴቶች በቀን ተቷቃሚ ጁሆናሉ?

መልስ:- □ስከአሁን ባብ□ኛ□ ለምርመራ□ □ሚቀርቡት ለሌላ □ማህጻን ሕ□ምና መዓተ□ በተፊ ማሪ □ቅትመ ካንሰር ምርመራ □ንዲጸ□ርቶ በሐኪም ሲ□ጭ ነው። ከዚጸ በተረ□ ግን ከአሁን ቀ□ም በአሰሳ ያየነው አንድ ልምት አለ። ከአዲስ አበባ በ□ህ ስራ ላጁ □ተሰማራነ□ ህ□ምና ባለሙያዎች ምርመራ□ን ለማትረ□ □□ስኦ ራ□ ስንሄት ለምርመራ ቀርበ□ የነበሩ ሴቶች □□ 105/አንድ መቶ አምስት ሲሆኑ ከእነዚህ መካከል □□ አምስት □ሚሆኑት □□ካንሰር □ሚጸመራ ምልክት □ይቶባቸው ሕ□ምናው ተ□ር□ላቸዋል። አዲስ አበባ ጥቁር አንበሳ ሆስፒ□ል አገል□ሎቱ □□ተሰቷ ነው ብለን ብንናገርም □ረቀት ብንለዓ አም ብ□ ሴቶች መቅረብ አልቻሉም። ሌላ□ ቢቀር ለመስሪጸ ቤቱ ሰራተኞች ሁሉ አስተኝ□ቀናል። ነገር ግን □□ምርመራ□ መቅረብ አልቻሉም።

ዓ ጸ ቁ:- ምን ይሆን ምክንያቱ?

መልስ:- ከመስሪያ ቤቱ አንዳንድ ሰራተኞች ያገኘነው መረጃ □ንደሚጸስረቱ□ ...ተመርምራ ካንሰር አለብሽ ከምባል ዌም ብጽ ብቀመጥ ይሻላል የሚል ነው። ይህ የሚያሳየን ልክ ከአሁን ቀደም ኤችአይቪን በሚመለከት ተመርምሮ □ራስን ማ□ቅ □ሚለ□ ነገር ሲነገር ብ□ዎች □ራሳቸውን ከማ□ቅ ጁልቅ ብሸሽ ብለ□ ችግሩን ማስተናገድን □መረቷብት ሁኔ□ □ንደነበር

አይዘነጋም። በር/ዓ አሁን ከኤችአይቪ ኤጁትስ ፉር በተጸጸ ሲገኝ የነበረው አርህትና ዓርጌ ተግባር ማንኛውም ሰው ሆኖ ለማወቅ ከሚወስንበት ደረጃ ተደርሶአል። የማህጸን በር ካንሰርን አስቀድሞ ከማወቅ ጋር በተያያዘ የሚሰጠው ምክንያት ግን ያንን ጊዜ የሚጸስብን ነው። ቀም ብጽ በንደገለጽኩት መከምርና መዳን ሲቻል ነገር ግን ሕመሙ ስር በከሰት ትረስ በመቆየት ሌላ ችግርን በራስ ላጁ መፋብዌ አላገኘነት ነው።

በመቀጠል ማብራሪያ የምትሰጠን ዶ/ር ማርያማዊት አስፋው ነች። ዶ/ር ማርያማዊት በጥቁር አንበሳ ሆስፒታል በስተኛ አመት ማህጸንና ጽንሰ ስል ትምህርት በመከተል ላጁ በነበረችት ጊዜ እንዳለችው ለትምህርት ሰዓቱ ዓቁር አንበሳ ሆስፒታል ከመምጣትዋ አስቀትሞ ተቆይቶ ሐኪም ሆና በሊሙ ገነት ሆስፒታል ለሁለት አመት አገልግላለች። ሰ/ር ማርያማዊት ልምድዋን ለአንባቢ ካላለች።

ዓጸቁ፡- ከማህጸን ካንሰር ጋር በተያያዘ ቀደም ሲል የነበረሽ ልምድ ምን ጁመሰላል?

መልስ፡- ብዙ ጊዜ ሴቶች በማህጸን በር ካንሰር ተይዘው ለሕክምና በሚመጡበት ጊዜ ሕክምናውን በጊዜው ባለማድረጋቸው ሕመሙ ይላካል የሰውነት አካላቸው ተሰራጭቶ ይገኝ ነበር። ካንሰሩ ወደሽንት ፊኛ ወይም በአካባቢው ባሉ አካላት ላይ ተሰራጭቶ የሚገኝበት ሁኔታ ጸፋዎች ሊኖሩ ይችላሉ። አንዳንዶች ማህጸን በሚሰሩበት አስከሬ ቷረን ጸለቁ ሽግግር ምክንያት ከማህበረሰቡ ተቆልለው በንዲኖሩ የሚገደዱበት ሁኔታ ይኖራል። ማህጸን በሚሰሩበት ቋንቋ በቤተሰብም ጁሆን በህብረተሰቡ ስላን ተቀላቅለው ቀም ሲል ጁሰሩት የነበረውን ስራ ለመስራት

□ሚቸገሩበት ሁኔ□ም ጸፋዓ ማል። ከዚህም በተፊ ማሪ □ም□ብ አላጎት መቀነስ □ራስን መዓላት □መሳሰለ□ ቸግር ሁሉ ይኖራል። ካንሰሩ □ሌሎች □ስ□ነት □አሎች ማለትም ቶበት በመሳሰለ□ አካባቢ ስለሚሰራ□ የሰውነት መክላት ሁሉ ከሚጠቀስ ቸግር መካከል ነው። ስለዚህም በብዛት ይላኩ የነበረው ወደጨረር ሕክምና ነበር። ነገር ግን □ንደዚህ ጸለ□ ሕመም ብ□ ቺ□ በ□ትሜ በቶጎ ሴቶች ላጁ □ሚከሰት ስለሚሆን ሌሎች □ቲና □□□ታዎችም ሊኖሩ ስለሚችሉ □ፊ ረር ሕ□ምናውን መ□ሰት □ማይችሉበት ሁኔ□ም ጸፋዓ ማል። አሁን ግን ምንም □ንኩዋን በአብ□ኛ□ ህብረተሰብ ተለምዶአል ባይባልም ሕመሙ ወደከፋ ሁኔ□ ሳጁለ□ዓ □ና ሊድን በሚችልበት ቺ□ ሕ□ምና ለመስጠት በሚጸስችል ሁኔ□ በሆስፋ□ሉ □ቅትመ ካንሰር ምርመራ አገል□ሎት በመስጠት ላጁ ነው።

ዓ ጸቁ:- □ካሚዎች በምን ሁኔ□ ነው □ሚቀርቡት?

መልስ:- ብ□ ቺ□ □ካሚዎች □ሚመቷት ለሌላ □ማህጸን ሕ□ምና ነው። በ□ሁ □ማህጸን በር ካንሰር ምርመራ □ንዲጸ□ርቶ ሲነገራቸው ሁሉም ባይሆኑ □ንኩዋን አንዳንዶ ሀሳቡን ተቀብለ□ አገል□ሎቱን ተቷቃሚ □ሚሆኑ አሉ። □ትጸ ከሚ□ከሙት መካከል አል□ አል□ ባንሰሩ ምልክት በሚገኝት ቺ□ □ንደአስ□ላቺነቱ በመጠኑም ሆነ በቀ□ ህ□ምና □ረጽ አስ□ላቺ□ ህ□ምና ጁ□ረ□ላቸዋል። ስለ□ህም በአሁኑ □ቅት በመጠኑ □ተሻሻለ ነገር ቢ□ጁም ነገር ግን አሁንም በአብ□ኛ□ ህብረተሰቡ ፋ □ርሶ ቸግሩን ሙሉ ለሙሉ መቅረፍ ከሚያስችል

ደረጃ ተደርሶአል ለማለት ገና ብዙ የማስተዋወቅ ስራ መሰራት አለበት።

ዓጸቁ:- ለሌላ ሕክምና ከሚመጡት ሴቶች ውጪ በቀጥታ ሕፃምናውን ልቶ ለሚመቷ አሉ?

መልስ:- ብዙ ናቸው ባይባልም አልፎ አልፎ በቀጥታ ለቅትመ ካንሰር ሕፃምናው ለሚመቷም አሉ። በሚመቷበት ቱሬታ ለንዴት ለንዳወቁ ሲቱል ...ከተለጸዩ ህብረተሰብ አሎች ሰማን ...ወይንም ከመገናኛ ብዙሀን ሰማን የሚል መልስ ይሰጣሉ።

ዓጸቁ:- ህብረተሰቡ አገልግሎቱ መኖሩን አውቆ ተጠቃሚ ለንዲሆን ምን ማትረጋ ጁመከራል?

መልስ:- ስራውን በተለያዩ መንገድ ማስተዋወቅ አንዱ ሲሆን በሆስፒታሉ ለተለጸገ ሕፃምና ለሚመቷትን ሴቶች አገልግሎቱ በመሰጠት ላጁ መሆኑን ለና ተታቃሚ ለንዲሆኑ መልክት ማስተላለግ ከገናኝ ከሰራተኞቹም ጁታበቃል...ሰሞም ጸገረግነው ነው። ። ከምንም በላይ ግን ሴቶች ስለቷንነታቸው አስቀትመው ለንዲጸስቡ ለና ከህመም በፊት ለሕፃምና ቀርበው ቷንታቸውን ለንዲጸረፉቷ ለሚጸስችል አቅም ለንዲኖራቸው ለራሳቸውም ሆነ ለህብረተሰቡ ማስተማር ከሁሉም ጁታበቃል።

Medical Abortion ...70 % ለሚሆኑት ምርጫቸው ሆኖአል።

ሴቶች በአለም ዙሪያ ጽንሰን ማቋረጥ የጀመሩት በንዲህ በንደዛሬ በሳይንሳዊ መንገድ ሳጁሆን በላቸው በራሳቸውን ዓረት በማትረጋ በንደሆነ አንዳንድ ጥናቶች ጸስረዱ። ቀም ባለቤቱ ቱቱ ሴቶች በርስ በርሳቸው በመረዳዳት አንዱ የአንዱን ጽንሰ ለማቋረጥ ባህላዊ ዘዴዎችን በህቱ መንገድ ሲታዩሙ አክሱ በስክ 1800/ትረስ በንደቀቷሉ መረጃዎች ያስረዳሉ። ነገር ግን በጊዜው ጽዳቱ በና በህንጻ ባልተታወቀ ሁኔታ ጽንሰን ማቋረጥ ሂደት ብቻ ሴቶችን ለህልፈት ጁቴር ስለነበር በአንዳንድ የአለማችን አሎች ትኩረትን አግኝቶ ህቱ ጽንሰን ማቋረጥ በንዲቆም በተቻለውን ጸህፈ ዓረት ተርጋ አል። በአሁኑ ቅት በንደየሀቱቱ አሰራር በተለጸገ ቱቱ ቢሆንም በአብጅቶ የአለማችን አሎች ጽንሰን ማቋረጥ በህፋዊ መንገድ በንዲሆን ተርጎሟል። ኢትዮጵያም በ1996 ገም ጽንሰን ማቋረጥ በህቱ በንዲቱ በራስዋን ድንጋጌ አውግዳለች።

African network for medical abortion የሚባል ድርጅት በአሁኑ ቅት በጽንሰ ማቋረጥ ዙሪያ በአፍሪካ በጋራ ስራ ለመስራት የተቋቋመ ሲሆን የዚህ ድርጅት የኢትዮጵያ ተጠሪም ዶ/ር በክንድር ከበ በአ.አ.ዩኒቨርሲቲ የጽንሰና ማህጸን ሕክምና ክፍል ትምህርት ክፍል ሀላፊ ናቸው። ዶ/ር በክንድር ከበ የኢ.ሶ በርት ዋና ሐፊና የጽንሰና ማህጸን ሕክምና በክን ሻሊስት ናቸው።

- African network for medical abortion (ANMA)
 - ሚባለ□ ድርጅት ምን የሚሰራ ነው?
- Medical Abortion ማለት ምን ማለት ነው?

ከሚሉት በመነሳት ለቀረቡላቸው የተለያዩ ጥያቄዎች ዶ/ር □ስክንድር ከበ□ ማብራሪያቸውን ለዚህ አምድ ሰጥተውል፡፡

ዓገቆ፡- Medical Abortion (ሜዲካል አቦርሽን) ሲባል ምንን የሚያመለክት ነው?

መልስ፡- Medical Abortion (ሜዲካል አቦርሽን) ማለት ውርጃ በህጋዊው መንገድ ጥራቱን □ና □ህንነቱን በታበቀ መልኩ መ□□ም ካለበት ቀ□ም ባለ□ ቱ□ በተለጸዩ □ህምና መሳሪያዎች ጁሰዓ የነበረ□ን አገል□ሎት □□ መትሀኒት በመለ□ዓ ጽንሰን ማቋረዓ □ንደሚቻል □ሚጸላጁ ነው። □ለ□ ልፀ ራቅ ካለ□ □መን ጸምሮ መትሀኒትን ለጽንሰ ማቋረጫነት መታቀም □ጸመረ ቢሆንም □ንኩዋን □ታ□ ማ በሆነና በተሳካ መንገድ በህክምና ባለሙያዎች በመስጠት ስራ ላይ የዋለው ከሀያ አምስት አመ□ት □ቴህ ነው። ለመጸመሪጸ ቱ□ □ታ□ ማ □ሆነው መትሀኒትም □ተቶኘ□ በ□ረንሳጁ አገር ተመራማሪዎች ሲሆን □ሱም □ኤ.አ በ1970 □ና 80/ዎቹ አካባቢ □ተሰራ ነው። በሕ□ምናው □ርአም □መጸመሪጸ□ መከራ □ተ□ረቶ□ በጄኔቭ □ኤ.አ በ1981 ገ/ም ነው። በ1988 □ረንሳጁ መትሀኒቱን □ቃድ በመስጠት የመጀመሪያ ሀገር በመሆን ጥቅም ላይ ያዋለች ሲሆን ከዚያም በተለያዩ ሀገራት □□ተስኛኛ መጥቶ በኢትዮጵያም በ2008/ ገ/ም □ቃት አግኝቶአል። በአሁኑ ቱ□ም ከ40/□ሚበልቷ ሀብቶች መትሀኒቱን

□ሚቷቀሙበት ሲሆን የአለም □ቷና ትርጅትም □ኤ.አ ከ2005 ገ/ም ጸምሮ መትሀኒቶቹን ለጽንሰ ማቋረጫነት □ንዲጸብሎ ሀሳብ ጸፋራል። መትሀኒቶቹ Misopostol and mifepristone በመባል ጁ□□ቃሉ።

ዓ ጸቁ:- African network for medical abortion ... ANMA ምን የሚሰራ ድርጅት ነው?

መልስ:- African network for medical abortion በምህጋሪ ቃሉ ።ሐልፎ □ሚባለ□ □ኤ.አ በ2010/ገ/ም ሊዌቦን ላጁ በተ□ረቶ አለምአቀፍ ስብሰባ ጽንሰን በማቅሻረግ ስራ ላጁ ለተሰማሩ ትርጅቶች በተለ□ መልኩ □ሜቴካልን አቦርሽንን በስፋት ስራ ላይ □ንዲ□ል በማስተማር በኩል □ንዲሰራ ለተቋቋሙ□ ትርጅት አካል □ሆነ በአፍሪካ □ተቋሻቱሻመ ትርጅት ነው ።። ።ሐልፎ □መጸመሪጸ□ ስራው ያደረገው በአለም የጤና ድርጅት የተነደፈው መመሪያ ላይ በመሳተፍ ሐኪሞችን በማሰልጠን □ንዲሁም በአፍሪካ □ስዓ ጸሉ ሀብራት ሜቴካል አቦርሽንን □ንደአማራ□ □ንዲቷቀሙበት ማስተሻቸ□ቅና መትሀ ኒቱም □ቃት ተሰጥቶት □ንዲመ□ቶብና በ□ህቶም ስራ ላጁ □ንዲ□ል ማትረ□ ነው።

ዓ ጸቁ:- በኢትዮጵያ በ ።ሐልፎ አሰራር ምን ለማድረግ □ስቦአል?

መልስ:- በኢትዮጵያ አስቀድሞውኑም ጽንሰን በማቋረጥ ረገድ ህግን ከማውጣት □ና ከመተ□በር ጸምሮ ብ□ □ተሰሩ ስራዎች ጸሉ ሲሆን በ□ህም ምክንያት ጽንሰን ከማቋረጥ ፋር በተጸጸ□ ይከሰቱ የነበሩ □ህይወትም ሆነ የአካል ቶዳቶች በ□ፀቶ ቀንሰሻል ። ነገር ገን አሁንም ሙሉ በሙሉ ችግሩ ተቀርፎአል ማለት ስለማይቻል በቀጣይነት □ሚሰሩ ስራዎች በ□ቅት ተጁ□ሻል።

ስለሆነም ከዚህ በመቀቷል ለማትረጋጋ ሰበብ፣ ህግምና ባለሙያዎችን በአዲሱ የአለም ታክስና ትርጅት መመሪያ (ፋጁት) መሰረት ከፌደራል ታክስና ዓበቃ ሚኒስቴር ፋር በመተባበር ማሰልጠን ነው። በሁለተኛም ረጅም ስነ-ምግባር ታክስና ርዕደ ሚኒስቴር ለተቋማት ስራ መሥሪያ ቤብ በንዲኖር ወይም አንዱ ሚኒስቴርን ሌላው በንዲኖርም፣ ሆሊሪተሰቡን ጁበልዓ ተታቃሚ ሚኒስቴር አሰራር በንዲኖር ለማስተካከል ስቦአል። ከዚህ በተጨማሪም ሜቴካል አቦርሽን ላጁ ጸልፎ ወይም ጸልፎ ነገሮች ካሉ ለማሳየት ሚኒስቴሩ ጥናት ማትረጋጋ ከቅዶች መካከል ናቸው።

ዓ ጸ ቁ:- Medical Abortion (ሜዲካል አቦርሽን) በሀገራችን ስራ ላይ ውሎአልን?

መልስ:- Medical Abortion (ሜቴካል አቦርሽን) በሀገራችን ሲካሄድ ከ2008/ፕ/ም ጸምሮ ስራ ላጁ ሽጦ አሰራር ነው። በስነ-ምግባር ጤና ዙሪያ የሚሰሩ ድርጅቶች በህግ ለተፈቀደ የውርጃ አገልግሎት በንዲሁም በመንግስት ታክስና ተቀላሻማት ስቦአል በመትሀኒት መታቀምን ተባብሮ ጸጋቸው ነው። በንዲሁም በርግና በንደ አንድ አስቸራሚ ሁኔታ ሰበብ ተታቃሚዎች ርጅን በሕግምና መሳሪያ ከሚሰሩላቸው ጽልቅ በመትሀኒት በንዲሁም በአብ ጽግም ምርት ችው በማትረጋቸው ነው። በአለፈው አመት በተደረገው ጥናት በንደተረፈ ፋቶታ በአሁኑ ሰአት ርጅን በንዲሁላቸው ከሚመቷ ሴቶች ምርት አገል ለው በሚሰጣቸው ቷ በመት ሀኒቱ መታቀምን ሚሹት በ 70 ጎ ደርሰዋል። ስለሆነም ውርጃን በመሳሪያ

አማካ ኝነት መስራትን በጣም ቀንሶልል። በጋርጋ አን ዳንድ ሰ ምች የአቅርቦት ጋራ ሚጋጃ ሲሆን ጁምም በቺ ሂደት ከሚሻሻሉት መካከል ነው።

ዓጸቁ:- በመድሀኒት አማካኝነት ጽንሰን ማቋረጥ ስኬት ስንተኛው ጋር ትረስ ይቻላል?

መልስ:- መድሀኒቶቹ Misopostol and mifepristone የተባሉ ሁለት መድሀኒቶች ናቸው። ሁለቱን መድሀኒቶች በአንድ ላይ በምንጠቀምበት ጊዜ ጋርግዝናው ከመሬ ረሻው ጋር አበባ ስኬት 49/ ቀን ወይም ስኬት 7/ ሳምንት ትረስ ከሆነ 95% ለሚሆነ ሴቶች ውጤት ማ ነው። በህ ቺዜ ውስጥ ይህንን መድሀኒት የወሰዱ ሴቶች ወደ ሆስፒታልም ሳጁመለሱ ል ጋንደየወር አበባ ቀስ በቀስ ጋተቆጋታሩ ሊቶ ይችላል። ነገር ግን 5 ኅ የሚሆኑት ሴቶች ውርጃው በትክክል ሂደቱን ላያሟላና በማህጸን ውስጥ ሊቀር ስለሚችል በተቀ ጠሩበት ቀን ወደ ጤና ባለሙጽ በመቅረብ በመሳሪጸ ጋቶ አገልግሎትን ጋንዲጸቶች ጋት ጁሆናል።

ዓጸቁ:- ከ49/ ቀን ወይም ከሰባት ሳምንት በሁዋላስ ውርጃው በምን መልክ ይሆናል?

መልስ:- በሀገራችን ህግ መሰረት ውርጃ የሚባለው ስኬት 28ኛው ሳምንት ትረስ ነው። ነገር ግን ቀኑ ጋጌ መረ በሄ ጭና ተቶዋዳኝ ችግሮቹ ጋበ ስለሚሄ ጋርጃን ማካሄት አይመከርም። ሆኖም ባልጋቁ ምክንያቶች ችግር ጋርሶ ከሆነ ፣ ወይም በተጋሮአዊ ሁኔ ጋርጸውን ማትረ ጋት ከሆነ ፣ ህቶ ጋጋቀላቸው አገልግሎቱን ሳያገኙ ቀርተው ከሆነ

በትልልቅ ሆስፒታሎች በና ስልጠናውን በሰሰ ሐኪሞች አማካኝነት ብቻ አገልግሎቱ ጁሰል። ከዚህ በፊት በፍጥነት ከፍተኛ ጽናትና ለማቋረጥ በሌሊቶች ወይም በታና በቢያዎች አገልግሎቱ ሊሰጥ አይችልም። በግንዛቤ Misopostol and mifepristone የተባሉት መድሀኒቶች በዚህ ሁኔታ ላሉ ግንዛቤዎች ለቆይታ አገልግሎት ባይሰጡም አንዳንድ መረጃዎች በንደሚቆይቱ ግን በመሳሪያ ከሚሰጡ አገልግሎት ጁልቅ በተሻለ ሁኔታ ዓቅም ላጁ ማሻሻል በንደሚቻል ነው። በአጠቃላይም በአፍሪካ ኔትወር አማካኝነት ለመስራት ሰሰ በተለጸዩ ሰዎች በተጠባብቀው በና በተፋፋሚ ሚሰሩትን ስራዎች በተቀናጀ መልኩ ከፌደራል ታና ዓብቃ ሚኒስቴር በንዲሁም በስነተኝል ታና ግንዛቤ ከሚሰሩ ትርጅቶች ፋር በአንድነት በትብብር ለመስራት መድረኩን ለመፍጠር ነው። በዚህም ተጠቃሚው ህብረተሰብ የሰመረ አገልግሎትን ያገኛል ሚል ምኒት አለን።

የአለም የጤና ድርጅት ፣አላን ጉትማቸር በና አለምአቀፍ ቤተሰብ መምሪያ በኤስ/ በ2009 ገ/ም ጸታታት መረጽ ጽንሰን ማቁሻሪያ በአለማችን ምን ቆይቶ በንዳለው ጸሳጸል።

- ደህንነቱ ባልተጠበቀ ጽንሰ ማቋረጥ ምክንያት በየአመቱ ከሰባ ሺህ በስከ ሁለት መቶ ሺህ የሚደርሱ ግንቶች በአለም ጁሞሉ።
- ከጠቅላላው የግንቶች ሞት ከ13-20% የሚሆኑት የሚከሰቱት በህገወጥ ጽንሰ ማቋረጥ ነው።

- በአለም ከሚፈጸሙት ጽንሰ ማቋረጦች 1/3ኛው በህብጻ መንገድ ነው።
- በየአመቱ ሆያ ሚሊዮን ህገወጥ ጽንሰ ማቋረጥ በአለም አቀፍ ደረጃ ይፈጸማል። 90% ሕገወጥ ጽንሰ ማቋረጥ የሚተገበረው ባልለሙት አገራት ነው።

□□ናቶች ሞት በኢት □□ጸ በየአመቱ 4.9 ጎ ጸህል □□ቀነሰ ነው።

□ኤ.አ በ2000/ □ተባበሩት መንግስት ትርጅት ሀብትን አስተባብሮ አለም አቀጥሎ □ልማት □ቦችን መንደሩ ጁ□□ሳል። 189/ □ተባበሩት መንግስት አባል ሀብት በፋራ □□ ስምንት የሚደርሱ የልማት ግቦችን ከነበሩበት ደረጃ □ስከ 2015/ፕ/ም መሻሻል □ንዲጸሳዩ ሲ□ቀት በ□ ህም □□ 23/ □ሚ□ርሱ አለም አቀጥሎ ትርጅቶች □ቡ □ንዲሳካ ትፋክ ለማትረ□ ቃል □ጠቡ በት መትረ□ ጁ□□ሳል። ከእነዚህ ስምንት □ልማት □ቦች □-ስዓ □ተ□ሰነት ከጤና ፋር □ተ ጸጸ□ ናቸው። በቅርቡ በተሰማ□ □ና □ልማት □ቦቹን ከማሳካት አንጻር በተለጁም በአፍሪካ □□ አምስት ሀገሮች በአብዛኛው የተሳካላቸው መሆኑ □ና ኢትዮጵያ □ንዲጸ□-ም ቀቴሚ□-ን ስአራ □ንደያዘች ተቆይቷል። በኢትዮጵያ በተለጁም ከሕጻናት ሞት ፋር □ተጸጸ □□ □ልማት □ብ □ተሳካ መሆኑ ቀ□ም ብሎ ተቆይቷል። ነገር ግን ከእናቶች ቷና ፋር በተጸ□ □□ ለመ□ □ብ □ስከአሁን ትረስ ከተቷበቀበት ጸል□ረሰ በመሆኑ ወደፊት በተ□ሰነለት ቱ□ ከግቡ መትረስ ይችላልን? ከሚል ለሚሰነ□-ጉ ጥያቄዎች በኢ.ፌ.ድ.ሪ ጤና ጥበቃ ሚኒስቴር በ□ቅቱ ስቴት ሚኒስትር የነበሩት ዶ/ር አሚር አማን ለጋዜጠኞች ማብራሪያ ቸውን ሰጥተዋል።

-----///-----

ዓ ጸቁ:- □ም□ተ አመቱ □ልማት □ብ ከጤና አኩሻጸ ከምን □ረጽ ላጁ ጁቶል ?

አንድ ለአምስት በሆነ አሰራር ርዳታዎችን፣ ቤተሰቡን ማረመላ ከተራን ሁሉ በሚጸጹበት መልኩ ማረጋገጥ ለሌሎች ቡድን በማሻቅር ከፍተኛ ስራ ማስተላለፍ ነው። ማህፀን ስራ ዋና አላማ ሁሉንም ማህፀንተኛ ሁኔታ በተለገገው ርዳታዎችን በማነቃቃት የአመለካከትን ችግር ለመለዳት ነው። ጅምር በተባበሩ ማህፀንተኞች ነው።

- ሁለተኛው መዘግየት የሚባለው ርዳታ ማረጋገጥ ለሌሎች ማህፀንተኞች ማረጋገጥ ለሌሎች ማህፀንተኞች ማረጋገጥ ለሌሎች ማህፀንተኞች ማረጋገጥ ነው። ማህፀን ስራ ዋና አላማ ሁሉንም ማህፀንተኛ ሁኔታ በተለገገው ርዳታዎችን በማነቃቃት የአመለካከትን ችግር ለመለዳት ነው። ጅምር በተባበሩ ማህፀንተኞች ነው።

1. ርዳታዎችን ወደ ጤና ተቋም ለማድረስ ማህፀንተኞች ማረጋገጥ ለሌሎች ማህፀንተኞች ማረጋገጥ ለሌሎች ማህፀንተኞች ማረጋገጥ ነው። ማህፀን ስራ ዋና አላማ ሁሉንም ማህፀንተኛ ሁኔታ በተለገገው ርዳታዎችን በማነቃቃት የአመለካከትን ችግር ለመለዳት ነው። ጅምር በተባበሩ ማህፀንተኞች ነው።

2. ርዳታዎች በባህላዊ አምቡላንስ አማካኝነት ወደ ዋና መዘግየት ክፍሉ በሁዋላ ደግሞ አምቡላንስ በማቅረብ ማህፀንተኞችን ለማረጋገጥ ለሌሎች ማህፀንተኞች ማረጋገጥ ለሌሎች ማህፀንተኞች ማረጋገጥ ነው። ማህፀን ስራ ዋና አላማ ሁሉንም ማህፀንተኛ ሁኔታ በተለገገው ርዳታዎችን በማነቃቃት የአመለካከትን ችግር ለመለዳት ነው። ጅምር በተባበሩ ማህፀንተኞች ነው።

ለኛኝ □ረዳዎች ላጁ ቁፃራ ቸውን ለመሬ መር
□ንዲቻል አሁንም □□ አራት መቶ አምቡላንሶች
□ተ □ኛ-9 ሲሆን በቅርቡ ለተቆፋፋይ ጁቀርባሉ።
ስለ□ህ ሁለተኛውን መዘግየት በዚህ መንገድ
ለመቅረፍ ስራ በመሰራት ላይ ነው።

- ሶስተኛው መዘግየት የሚባለው □ናቶች ቷና ተቋም ከደረሱ በሁሻል በቷና ተቋም አማካኝነት □ሚ□ርሱባቸው ችግሮች ናቸው። ጁጩ□-ም □ሚቀለ□□ :-

1. የጤና ተቋማቱ ለ□ናቶች በቅርቡት አለመኖራቸው፤
2. □ናቶች የሚፈልጉትን አገልግሎት በተገቢው ሁኔ□ አለማቅረብ፤

የሚሉት በሶስተኛው መዘግየት የሚጠቀሱ ናቸው። ይህንንም ለመቅረፍ በኢትዮጵያ በመጀመሪያ ደረጃ ጤና አገልግሎት ከ(3200)ሶስት ሺህ ሁለት መቶ በላይ ጤና ጣቢያ ዎች □ና ከ (17000) አስራ ሰባት ሺህ በላጁ ቷና ኬላዎች □ንዲሁም (126) አንድ መቶ ሀጸ ስትስት □ቻቷር ሆስኦ□ል በስራላጁ ጸሉ ሲሆን በተፈ ማሪም (150) አንድ መቶ ሀምሳ በ□ህ አመት □□ስራ ጁቀላሉ። ስለ□ህ አጠቃላይ ያለውን ሽፋን ከ95 ኅ ማድረስ ተችሎአል። ከዚህም በተጨማሪ የተለያዩ የህክምና መሳሪያዎችን በመድሀኒትና አቅርቦት ፈንድ ተቋም ለማቅረብ ተችሎአል።

ዓ ጸ ቁ:- □□ናቶችን ሞት ለመቀነስ በከፍተኛ ሁኔ□ መሰራት ጁቀሻል □ሚባለ□ የትኛ□ ነው?

መልስ:- □□ናቶችን ሞት ለመቀነስ በከፍተኛ ሁኔታ መሰራት አለበት □
 □ሚባለ□ □ቷና ባለሙያዎችን በሚመለከት ነው። □ቷና ባለሙያዎች ሲባልም ሐኪሞች ፣ነርሶች ፣ሚት ዋይፎች ፣ጨልዌ ኦኝሰሮች ፣የጽንሰና ማህጸን ሕ□ምና □ስከሻሊስቶች ጸስ□ልፉሉ። ጁህንን □ባለሙጽ □ዓረት ለመቅረክ በሕ□ምናው □ርክ □ተ□ሰኑ አመ□ትን ከሰሩ በሁሻላ ለማስተማር ከፍተኛ ስራ □ተሰራ ነው። ዩኒቨርሲቲዎችም የቅበላ አቅማቸውን በመጨመር ትምህርቱን በማስተማር ላይ በመሆናቸው አበረ□ች ሁኔታ □□□□ ነው። ነገር ግን አንድን ቷቅላላ ሐኪም የጽንሰና ማህጸን ሐኪም ለማትረ□ አራት አመት ጁ□ጸል። ስለሆነም ለም□ተአመቱ □ልማት □ብ □ቷ□ማነት ለመትረስ አዳጋች ስለሚሆን □ቷና ዓበቃ ሚኒስትር □ንደ ኢሶ□ ካሉ አጋር ትርጅቶች ፉር በመተባበር ባለሙያዎች አቅማቸውን □ንዲያደረጁ በማድረግ ላይ ነው። በዚህ አሰራርም የጤና መኮንኖችን ሰስት አመት በማሰልጠን በአፋጣኝ የጽንሰና ማህጸን ሕክምና ስራ ላይ □ንዲሰማሩ ለማትረ□ ቶቷር ላሉ ቷና ተቋማት ለ□ያንዳንዱ ሁለት ሁለት ለማቴረስ በማሰብ አንድሺህ ባለሙያዎችን ለማሰልጠን ሁኔታዎች □ተመቻቹ ነው። ከእነዚህ □ሰዓ ሁለት መቶ □ሚሆ ኑት ስልጠናቸውን ፊርሰ□ □□ □ሆስፕላል□ ለ□ተመ□ቡ ሲሆን ከዚያም በላይ ይጠበቃል። አንድ የጤና ባለሙያ ቀዶ ሕክምና በሚያካሂድበት ጊዜ ስራውን ብቻውን ስለማይሰራው አዋላጅ ነርሶች □ንዲሁም ሰመመን ሰጪዎችም አብረው ስልጠናውን □□ሰ□ ነው። ስለ□ህ ሙጸ□ □ፀ ለ□ፀ በመጸጸዌ መል□ ከግንዛቤ

ማስፊ በዓ ስክሌና ባለሙጽ ማአራት ትረስ በመሰራት ላጁ በመሆኑ ስለና ቶችን ሞት ለመቀነስ ትልቅ አስተኝኮ ስንደሚኖረው ጁ መናል።

የኢትዮጵያ የጽንሰና ማህጸን ሐኪሞች ማህበር ፕሬዝዳንት ዶ/ር ይርጉ ገ/ሕይወት በምት አመቱ ስለማት ብብ በተለጁም በተራ ቁጥር 5/ትመክበው ስለናቶች ሞትን መቀነስ በሚመለከት በሰቷት አስተያየት፡-

«... በርባ ብዙ ስራዎች ተሰሩ ነው። ነገር ግን የሚሰሩት ስራዎች በአፋጣኝ ውጤት የሚገኝባቸው ላይሆኑ ይችላሉ። ነገር ግን የተሰሩ ስራዎች ነገ ተነገወዱያ ጥሩ ውጤት ስንደሚያሳዩ እሙን ነው። የእናቶችን ሞት ከሰስቱ መዘግየቶች ጋር ብቻ አያ ያዘን የምት አመቱን ግብ አልተሳካም ብለን መደምደም የለብንም። ምክንያቱም ስናቶ ችን ከማዳን አንጻር ሌሎች ብዙ የሚጠቀሱ ስራዎች ተሰርተዋል። ኤችአይቪ ኤይድስ ለስናቶች ሞት ቀጥተኛ ባልሆነ መንገድ ምክንያት ሲሆን በዚህ ላይ ብዙ ዓሩ ነገር ተሰርተዋል። ወባ ለስናቶች ሞት ምክንያት ስንደሚሆን ስርግጥ ሲሆን የወባ መቀነስ ለእና ቶች ጤንነት መሻሻል አንዱ ምክንያት ነው። በቤተሰብ ቅድ አገልግሎት በኩል ከፍተኛ ስራ ተሰራ በመሆኑ ወደ አምስት ዓ አ ጸህል ሽፋኑ ጨምሮአል። ይህም የስናቶችን ቷና ለማሻሻል አስተኝኮ ስንደሚኖረው ምንም አያጠያይቅም። ተባበሩት መንግስት ጥናት ስንደሚጸላግ ስለናቶችን ሞት በመቀነስ ረቶት በኢት ግጽ ባለፉት ሀጻ አመት ውስጥ በየአመቱ 4.9 ን ያህል ስቅነስ መሆኑን ጸላጸል።ጁህ ተቷት ስሚጸላየን ስለ ማት

□ቡን በቼ□□· ልናሳካ ባንቸልም □ንኩዋን ዓሩ □·ቷት መሆኑን መገንዘብ ጁብ ናል...» ብለኝል።

«...በአፍሪካ ያሉ ሰነዶችን ጤና ለማሻሻል...»



በአለምአቀፍ የጽንሰና ማህጸን ሐኪሞች ፌደሬሽን ሕዝብ የአፍሪካ የጽንሰና ማህጸን ሐኪሞች ፌደሬሽን ጌሁሀ የመጀመሪያው አህጉራዊ ስብሰባ ዛሬ ተጠናቀቀ።

ረቡዕ ሰኞ/ ሐሰቋቋራ 2/መስከረም 22/2013 የተጀመረው የፊት አፍሪካ አህጉራዊ ስብሰባ ለአራት ቀናት ያህል በተለያዩ ፕሮግራሞች ላይ ትኩረቱን በማድረግ ዛሬ ቅዳሜ መስከረም 25/2013 ተጠናቀኗል ። የፊት አለም አቀፍ የጽንሰና ማህጸን ሐኪሞች ፌደሬሽን ፕሬዝዳንት ስለስብሰባው መጀመር በሰጡት መግለጫ «...በአፍሪካ ያሉ ሰነዶችን ጌና ለማሻሻል ለሚኖሩ የአፍሪካ የጽንሰና ማህጸን ሐኪሞች ኞሬሽን በመቋቋሙ አድናቆት አለኝ። አፍሪካ በአለም አቀጠ ለረጅም ጊዜ ስለሆነች ስለሆነችው ከሚባሉ ሀብቶች አንዱም ናት። የአፍሪካ የጽንሰና ማህጸን ሐኪሞች ኞሬሽን አባላት ለሆኑ ሀብቶች ባለሙያዎች በተቻለ መጠን በየሀገሮቻቸው ያሉትን ሰነዶች ጌንነት ለማሻሻል ዓረት

በማትረፍ ላይ ቢሆኑም ብቻ ሆኖት ጸሎትን ማገዝና ችግሮች ለመስተጋብር
በንደሚቸገሩ ልብ ልብ ነው። በጣም ልብ ልብም ለሁሉም ሁኔታዎች
ጽሁፍን ከግምት በስተቀር በማስታወስ ልምዳቸውን ለሌሎች
በንደሚጸኑላቸው ልብ ልብ ነው። ከዚህ በተጨማሪም አንዳንድ
ልንመለከታቸው ማሳሰቢያ ችግሮች አሉ። ስለሆነም...

- በንደላት ጤናማ የሆነ የሕይወት ዘመንን ለውጥ ማድረግና ድክመትን መቀነስ ለንደሚቻል?
- ህመምተኞች ለራሳቸው የሚሰጡትን ግምት ከማሳደግ አንጻር ለሆኑ ማህፀን ያደረገ አገልግሎት ለንደላት መስጠት ለንደሚቻል ለና ለርካ ለንደሚቻል ማትረፍን?
- የህክምና ባለሙያዎች ሕፋዊ በሆነ መንገድ ለና የሙያው ስነምግባር በሚፈቅደው መሰረት መስራት የሚችሉበትን ማመቻቸት...ወዘተ/

ከላይ የተጠቀሱትንና ሌሎች ተያያዥ ችግሮችን በመፍታት ረገድ የአፍሪካ የጽንሰና ማህጸን ሕክምና ባለሙያዎች ፌዴሬሽን ቀዳሚውን ስራ ጁጅል ማህፀን ለማድረግ ነው። ብለኝል የአለምአቀፍ የጽንሰና ማህጸን ሕክምና ባለሙያዎች ፍቅርን ለማድረግ።

ለሆነም ለሌሎች ገ/ሕይወት የጽንሰና ማህጸን ሕክምና ስለሚሰጡበት ስራ ለሆነ የኢትዮጵያ የጽንሰና ማህጸን ሐኪሞች ማህበር ለማድረግ ለሆነ ለሆነ ።

«... የፊት አፍሪካ የመጀመሪያው አህጉራዊ ስብሰባ በአዲስ አበባ ከተማ በመካሄዱ በቅድሚያ በመላው የአገሪቱ ሕዝብ ስም ለሆነው ለሆነ ለሆነ። አዲስ አበባ የኢትዮጵያ ብቻ ሳትሆን የአፍሪካም ዋና ከተማ ናት። ለንደሚሰጠው...

ኢትዮጵያ ላለፉት 3ሺህ/ዘመናት በነጻነት የኖረች በንዲሁም ለጥንቁቅ ዕልጣኔና ለሰብአዊ መቼት ነች። ተግባራዊውን ቅርስ በሚመለከትም ከ3.2 ሚሊዮን አመት በላይ በሆናት በግልጽ (በሰብአዊ ልዩነት) በሚል ስጋማ ተሰጣት ሉሲ ተቆይቶው በኢትዮጵያ ነው። ኢትዮጵያ በአለም አቀፍ ሁኔታ ላለፈች አስር አመት ቀጭን በሆነ የኢኮኖሚ ልማት በማሳየት ላይ ጸላጊ አገር ነች። ኢትዮጵያ በኢንፎርሜሽን ቴክኖሎጂና ስህተት አሰጣጥ ስብሰባ በማድረግም ከፍተኛ ስህተት ጸሎትና... ከሰላም በጀት ባሉ የኢንፎርሜሽን አገራት ምሳሌ አመቱን ልማት በብዙ ከማሳካት አንጻር ጸልተው ነገሮች ሊኖሩ በማይችሉ ስህተት ነው። በከዚህ አገራት ስርዓቶችንና ህግን ተግባራዊ በማሻሻል ረቀቅ በ2015/ በንዲ በርስ ከሚታዘቡት ሁኔታ ለማትረስ ጥንቃቄና ዓላማ ተሞላበት ስራ መስራት አስፈላጊ መሆኑን ለሁሉም ነው። ይህ በኢትዮጵያ የተካሄደው የፊት አፍሪካ አህጉራዊ ኮንፍረንስ በአፍሪካ ባሉ የጋራ ችግሮች ላይ ለመነጋገር የሚያስችል የተለየ መድረክ በመሆኑ ባለሙያዎች አስተሳሰባቸውን አቀናጅተው የጋራ መፍትሄ ሊያመጡ የሚችሉበትን ስህተት ጸግሮ ራሳቸው። ከዚህም በተጨማሪም ከሌሎች የአለም አቀፍ ተግባራት በስብሰባው ከሚሳተፉት ልምድን ለመቅሰም በግልጽ የነበረውን አሰራር ለማሻሻል የሚያስችል ስህተትን ለአፍሪካ የጸን ስና ማህጸን ሐኪሞች ሞሪሽን አባል አገራት ጸግሮ ራሳቸው በሚል ስምነት አለኝ... ብለኻል በሮ/ጽርቶ ተሰጥቶ።

በመጀመሪያው የፊት አፍሪካ አህጉራዊ ስብሰባ ላይ የተሳተፉት አንግዶች ወደ 715/ሰባት መቶ አስራ አምስት የሚገመት ሲሆን ተሳታፊዎችን ለኩ ሀብት ብዛት 67/ስትሳ ሰባት ናቸው። ከነዚህ ሀብት ከፍተኛ ቁፃር ጸላቸውን ተሰብሳቢዎች የላከች ሀገር ናይጄር ናት።

በመጸመሪያው ለት ረቡ መስከረም 22/2013 ስብሰባው ከመክፈቱ በፊት በተለጸዩ ርሰ ቶዳዮች ላጁ ጸተኮሩ አውደጥናቶች ርኩሃይ ሲሆን ስአራውም በሂልተን ሆቴል ፣በዓ ቁር አንበሳና በቅስ ቼ ሎስ ሚሊኒም ሜቴካል ኮሌፀ ነበር። በአውደጥናቶቹ ላጁ ከተለጸዩ ሐብት መቷ ርንግዶችም ተሳትፈዋል። ርከቅቴሜ ርቆው ስብሰባ መጸመሩ ጁኛ የሆነው ረቡ ከምሽቱ 12:30 ነበር።

«...FIGO አፍሪካ የመጀመሪያ ስብሰባ በኢትዮጵያ...»

ንደአውሮፓውያኑ አቆጣጠር ከኦክቶበር 3-5/2013 ከመስከረም 22-24/2006 ዓ/ም ላይሁት የአለም የጽንሰና ማህጸን ሐኪሞች ማህበር ለመጀመሪያ ጊዜ የአፍሪካ የጽንሰና ማህጸን ሐኪምና ፌደሬሽንን አህጉራዊ ስብሰባ በኢትዮጵያ ያካሂዳል። ላይሁት በአፍሪካ ለመጀመሪያ ጊዜ ኢትዮጵያን ጨምሮ 27/ሀገራት ያሉበት የአፍሪካ የጽንሰና ማህጸን ሐኪሞች ማህበር በሚል አህጉራዊ የስራ አካል ርንደ ኤ/አ ኦክቶበር 2012/ፕ/ም ጸቋቋመ ሲሆን ርህ አካል ርመጸመሪያው ስብሰባ በላይሁት

አስተባባሪነት □ና በኢት □□ጸ የጽንሰና ማህጸን ሐኪሞች ማህበር አስተናጋጅነት ጁካሄቴል። □ከብሰባ□ን ሙሉ መንፈስ በመቸ □ □ትም ለንባብ □ናቀርባለን።

በ□ህ □ትም □ምናስነብባችሁ □ቤተሰብ □ቅት ወይንም ፊደቁሽቁሽ ሐቁሮቃቃሽቃሽ ማለት ልጅን ካለመውለድ ጋር ብቻ የሚያያዝ ሳይሆን ፕሮግራሙ ልጅን ለመውለድ የሚደረገውን ክትትል □ንደሚፈ ምርም □ሚጸላጁ ነው።

«...አንድ ገጠመኝ ላካፍላችሁ። ...□ኔ □ምኖረ□ በአዲስ አበባ ነው። ባለቤቴ □□ም በስራ ምክንያት አብ□ኛ□ን ቱ□□ን □ሚጸላል□□ በባህርቴ ነው። ባለቤቴ ቤተሰቡን ለመቷ□ቅ □□ አዲስ አበባ □ሚመ□□ በአመት ሁለት ቱ□ ለ□መን መለ□□ □ና ለት ንሳኤ በአል ብቻ ...ጸ□ም ለአንድ ሳምንት ጸህል ነው። በ□ንደዚህ ጸለ□ አኑሻር ኑሻር ራችን...□ኔ ሳረ□ዌ ...ስወልድ ልጆቻችን ስምንት ናቸው። □□□ሀር አል□ቀ□ለት ምና... ባለቤቴ ልጆቹን ሳጸላት□ ሞተ። □ኔ በቤት ጸሎት ልጆች ቁፃ ራቸው በ□ □ጸልኩ ስፊ ነቅ ...□ሱ ለካንስ በሚሰራበት አካባቢ ሌላ ሴት አግብቶ ሶስት ልጆችን አፍርቶ አል። ለነገሩ...ንብረት □ለንም...□ምንጨቃፊ ቅበት ምንም ነገር አልቶቷመንም። ጁሁን □ንጂ □ኔም ሆንኩ ቶሻ□ኛ□ ቤተሰብ □ቅት ዘዴን ሳንጠቀም ልጆችን በመውለዳችን ለማሳ ደግ ተቸግረናል...»

ከላይ ያነበባችሁት ገጠመኝ አስተያየት ሰጪዋ □ንዳሉትም □ቤተሰብ □ቅት ዘዴን አለመቷቀም በብ□ዎች ዘንድ □ቷቱ ምን ጸህል አስቸጋሪ

□ንደሚሆን ነው። በ□ህ □ሪጸ □/ር ዮናስ ቼ□ቸው የጽንሰና ማህጸን ሕ□ምና □ስክሻሊስት ማብራሪጸ ሰዓተ□ ናል።

ዓጸቁ፡- □ቤተሰብ □ቅት ፊርቂሽቁሽ ሐቁርቃቃሽቃሽ ሲባል ምን ማለት ነው?

መልስ፡- Family Planning ወይም የቤተሰብ □ቅት ማለት ሴቶችና ወንዶች በ□ለቶት ቺ□ □□ ለቶትን ጸህል ልፀ መ□ለት □ንዲችሉ □ሚጸቅ□በት □ጸ ነው። በ□ህም ምን ጸህል ልፀ በምን ጸህል □ቺ□ ልዩነት መ□ለት □ንደሚ□ልቶ አስቀትሞ□ኑ በመ□ሰን □ሚ □ለዱት ልጆች በቂ በሆነ አቅም ...ማለትም አቅም በ□ቀ□ መጠን የትምህርት □ህምና □ንዲሁም የተመጣጠነ ኑሮ □ንዲጸቶች □ሚጸስችላቸው አሰራር ነው። በ□ር□ዓ □ቤተ ሰብ □ቅት ሲባል ሴቶችና ወንዶች መ□ለት ባል□ለቶበት ቺ□ □ንዲይወል□ ማትረ□ ብቻ ሳጁሆን መ□ለት ካልቻሉ □ንዲ□ል□ ለማትረ□ም □ሚቷቀሙበት □ጸ ነው።

ዓጸቁ፡- ልፀ መ□ለት ለሚ□ልቶ □ቤተሰብ □ቅት (ፊርቂሽቁሽ ሐቁርቃቃሽቃሽ) □ንዴት ያገለግላል?

መልስ፡- ከላይ □ንደተቀለ□□ ቤተሰብ □ቅት ሲባል ልፀ መ□ለት ለማጁ□ልቶ □□ርግዝና መከ ላከያን በመቷቀም □ልፀ ቁዓርንና ቺ□ን ለመ□ሰን □መርቴቱን ጸህል በ□ህ □ሮ□ ራም ልፀ መ□ለት ጸልቻሉም መ□ለት □ንዲችሉ □ሚጸስቻል አሰራር አለ□። ሴቶ ችና ወንዶች ልፀ መ□ለት ባልቻሉበት □ቅት □□ሐኪም በመቅረብ ባልና ሚስቱ መ□ለት ጸልቻሉባቸው

ምክንያቶች በሕግምና በምርመራ ቆ ቀ ጁ ርምጽ ንዲሄ ጸስችላል።

ዓጸቁ:- ልጅ መውለድ ለሚፈልጉ በጋራቁሽቁሽ ሓቁሮቃቃሽቃሽ ምን አይነት ሕክምና ይሰጣል?

መልስ:- ልጅ መውለድ አለመቻል ሲባል ምናልባት በሴቷ ወይንም በወንዱ ምክንያት ወይንም በሁለቱም የተከሰተ ሲሆን ይችላል። ለምሳሌ በሴቷ በኩል ከሆነ ምክንያቶቹ :-

- የተፈጥሮ ችግር ና የሆርሞን መዛባት፤
- የዘር ፍሬ አለመኖር፤
- የማህጸን በር ተስተካክሎ አለመፈጠር፤ የወንዱ ፈሳሽ በትክክል ከንቁላል ጋር እንዳይገናኝ ምክንያት ይሆናል።
- የሴቷ ንቁላልና የወንዱ እስፐርም የሚገናኙበት (ሶርቁቁቁቅሽሮቃ ቋበሯስ) ሚባለ መስርመር በተለያዩ ምክንያቶች መዘጋት፤ በዚህ መስመር ላይ የሚከሰት የተለያዩ ቁስለት መመረዝ ወይንም ጠባሳ የሴቷ ንቁላል ከወንዱ ስፐርም ጋር ንዳይገናኝ ጸካል።
- ለሴቶች ልጅ ያለማግኘት ምክንያት ከሚሆኑት መካከል የሆርሞን መዛባት ይገኝበል።ሴቶች የወር አበባቸው ጊዜ ከመድረሱ በፊት ወደአጋማሽ በሚሆነው ቀን አንድ ንቁላል ለርግዝና ዝግጁ የምትሆን ሲሆን ይህ ንቁላል በጊዜው ስዩ ርም ካላቶ ርግዝና መሆኑ ቀርቶ በወር አበባ መልክ ይፈሳል። ይህ ለሴቶች ልጅ ጸለመለት 25 ኅትርሻ ጁጁል።

በወንዶች በኩል ልጅ ያለመውለድ ችግር :-

- የአባላዘር በሽታ (ግንደ ጎኖሪያ...ፊ ብዓ ...ግግተ)
- የዘር ፍሬ አለመኖር፤
- የዘር ማስተላለፊያ ቱቦው በተለያዩ ምክንያት ሲዘጋ፤
- የወንድ የዘር ፍሬ ግንቁላልን የመስበር አቅም ከሌለው፤
- ግግተኛም መጠን ማነስና ግንቅስቃሴው አዝጋሚ መሆን ፤
- ግግተኛም ጥራት መጉዋደል ፤
- በተለያዩ ምክንያቶች በብልት አንባቢ ጉዳት ደርሶበት ከነበረና በቺግግራ ሳጁግም ቀርቶ ወደመመረዝ ወይም ወደህመም ከተለወጠ ...ወዘተ።
- አንዳንድ ጊዜም ሴቶችና ወንዶች ያለመጣጣም ችግር ሊኖራቸው ይችላል።

ከላይ በተጠቀሱትና በሌሎችም ምክንያቶች ልጅ መውለድ ያልቻሉ ሴቶችና ወንዶች በቤተሰብ ግንቅስቃሴ አገልግሎት Family Planning ፕሮግራም መሰረት ወደሕክምና ባለሙያ ቀርበው አስፈላጊውን ሕክምና ቢያደርጉ ልጅ መውለድ የሚችሉበትን አጋጣሚ መፍጠር ይቻላል።

ዓጸቁ:- ያለመጣጣም ሲባል ምን ማለት ነው?

መልስ:- ያለመጣጣም ሲባል በተለያዩ መንገድ የሚገጹ ሲሆን በተለጁም የወንድ ግግር አሬና ግግር አሬ ቢገናኙም ግግር ለመአቷር ካልቻሉ ግንዳልተግግሙ ጁቆቷራል። ጁህ አጋጣሚ በተለጸግ ምክንያት ሊፈጠር የሚችል ነው። ለምሳሌም ...ግንደ ጎኖሪጸ ወይም ፊ ብዓ ግግራውን በሽታዎች ምክንያት

ከሚታዩት ሕመሞች መነሻነት ሚታዩት ኢንፌክሽን ከወንድየው ለሚገኙ ላሽ ትግር ሊኖር ይችላል። በሌላም በኩል በማህፀን በር አካባቢ ጸለቅ (ቂሰሰቦቋ) ማለትም ማህፀንና የማህፀን በርን ከተለያዩ መመረዝ የሚከላከል ለውወፈር ያለ ፈላሽ ምናልባትም ለወንድ ፈላሽ የሚወፍርበት ከሆነና ፈላሹ ያንን ማለፍ ካቃተው ወይም ለወንድ ፈላሽ መርዝ የሚሆን ከሆነ በንደ አንድ አለመጠጠም ሊቆታር ይችላል ።

ስለዚህ ከላይ በተገለጹትና ሌሎችም ተመሳሳይ ምክንያቶች ልጅን ማፍራት ያልቻሉ ሰዎች የስነተዋልዶ አካሎቻቸውን በተገቢው በመፈተሽ የህክምና ምርመራ ማድረግ በቀላሉም ሆኑ ወንዶች ሚሰጣቸውን መትህኒትም ሆነ ሌላ ህመምና አገልግሎት በተጠበቀ መከተል ጽቷበቅባቸዋል። የወንዶች ስድስት ምዕራፍና ብዛት ወይም ስድስት ምዕራፍን ማህፀን አፈጣጠርና በንቁላል ማምረት አለማምረት መሳሰሉት በተገቢው የህክምና ትፋክ ካቶ የነበሩበት ሁኔታ ሊሻሻል ይችላል። አንዳንድ መረጃዎች በንደሚታዩት በተለጁም በሆርሞን መጠን በሚከሰቱ ልፀ መጠን ላይ ትግሮች በስክ 75 ጎ ጸህል በህክምና ፈውስን ያገኛሉ።

ዓ ጸ ቁ:- አስፈላጊ የሆነው ሕክምና ሁሉ በኢትዮጵያ ሊሰጥ ይችላልን?

መልስ:- በርግም ልፀ መጠን ላይ ለተቸገሩት ለሁሉም አይነት ምክንያቶች ሕመምናውን በኢትዮጵያ መስጠት ይቻላል ማለት አይቻልም። ነገር ግን በአገር ውስጥ የሚሰጡትን ሕክምናዎች በአግባቡ በመጠቀም ብዙዎች ውጤትም በንደሆኑ መመስከር

ግን ይቻላል። ልዩነቱ በተለጁም በሴት-ሻም ጁሁን በወንዱ በኩል በሚታዩትን ስሙሉት ችግሮች በስመ ፊ ረሻቅ ሕግምናው ተሞርኮ ነገር ግን ትኩረት ማድረግ አልሆነ ሲል በሳይንሳዊ ቅጽ በማጥቀስ ልፀ በንዲጸቶ ለማትረቅ በኢትዮጵያም ሆነ ሌሎች ተመሳሳይ ሀገራት መሳ ረያው ስለሌለ ብዙዎች ሕክምናው ወደሚሰጥበት ሀገር በመሄድ ልጅ ማግኘት ይሞክሩ ራሱ። ስለዚህ ሕክምናው ይሰጣል አይሰጥም ለሚለው በዚህ ሀገር ባለው የህክምና አሰ ጣጥ ደረጃ በሙሉ መፍትሔ ማግኘት ስለማይቻለውን ጸህፊ በሙሉም ህግ መከተል ማግኘት አለ።

ዓ ጸቁ:- በግርግርና መከላከያ ኪኒን በግርግርና በንዲታር ሊጸርቅ ይችላልን?

መልስ:- በግርግርና መከላከያ ኪኒን በግርግርና መከላከያ በንጂ ለመቅላት ማረጋገጫ አይደለም። ነገር ግን ሴቶች በግር አበባ መብት ሲጸፉ ማቸው ለተቀሰኑ ቋይታት በንዲታር ት ጁመከራል። በህም ምክንያቱ በግር አበባ መብት ባለበት ሁኔታ ግርግርን ማሰብ ስለማይቻል ነው። ስለዚህ በግር አበባቸው በንዲታር ከሌለ በሚረቱ ሕግም ለሶስት ግር ጸህፊ በግርግርና መከላከያ ኪኒን በንዲታር ጁረግና ከዚህ በሁሻጭ በንዲጸረቅ ጁረፋል።

...Early loss... የጽንሰ መቋረጥ...

በሰው ልፀ በራሱን በበራሱ ተካ ማረጋገጫ ልፀ በልጁ መሳም ሲቸል ነው ጁባላል። ጁህ በሰው በንደ አንድ ተቀባይ ሕግ ማረጋገጫ መሆኑን ብቃዎች ጸምናሉ። ነገር ግን በርግዝናው ከተቋረጠ በሁሻላ ባልሰበ ቱቱ አደጋ ሊቋረጥ ማረጋገጫ አጋጣሚ ተለጸገ በንደመሆኑ በተቻለ መጠን ሁኔታውን በአትኩሮት መከተል ጁብል ጁላሉ ባለሙያዎቹ። በበህ ትም ከአሁን ቀም በርግዝና መቋረጥን በደፈናው በከከመለጸጉ ቱቱ ትረስ ተመ ለከትን ሲሆን በራሱ በሰው ማረጋገጫ በተለጁም ቀም ባሉት በራት ማረጋገጫ ነው። ማብራሪያውን በሰውን በ/ር ብርሀኑ ሰንደቅ ናቸው። በ/ር ብርሀኑ ሰንደቅ የጽንሰና ማህ ጸን ሕምና በከከሻሊስት በና በማሪ ስቶፕስ ኢንተርናሽናል ኢትዮጵያ በሊኒካል አገልግሎትና በጎራት ቴጂሬተር ነበሩ።

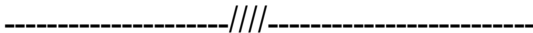

ዓ ጸቁ:- Early loss... ማለት ምን ማለት ነው?

መልስ:- በርግዝና በሶስት ወቅት የተከፈለ ነው ። በሰው በመጸመሪያ ሶስት በር ፣ ቀጥሎ ያለው ሶስት ወር በና በስተመሬ ረሻ በ ጸለ ሶስት በር ነው። ርሱ ማረጋገጫ ሁለተኛ ሶስት በር ከማለቁ በፊት ጸለውን ቱቱ ማለትም የአለም ጤና ድርጅት በንደ ሚሊዮን ከ20-22/ሳምንት ወይም ጽንሱ ከ500/ በራም በች ማረጋገጫ ከሆነ...ሲሆን በንደኢትዮጵያ ከሆነ ደግሞ ከ28/ሳምንት በች ወይም ከአንድ ኪሎ በራም በች በሆነ ውን ጽንሰ ነው። ነገር

- በድንገተኛ የህክምና ስብሰባ ተጠቅሞ ለሚቀዳሉ ይኖራሉ።
 በምን ሁኔታ ሕጁ ታቸው ሊቀዳል ይችላል ለሚለውን ለመለየት አስቀትሞት ችግሩ ስተከሰተ በምን ምክንያት ስንደሆን ማቅረብ ይገባል።

ዓገጥ:- ጽንሱ የሚቋረጥበት ምክንያት ምንድነው?

መልስ:- ለሥነ ምግባርና ለሥነ ሕይወት ስራ ስብሰባ ላይ ለሚቋረጡ ሰዎች በከፊት 14 ሳምንት ከ14-28 ሳምንት ከ28- 42 ሳምንት በሚል ተከፍሎ ጽንሱ ይቋረጣል። በህም ስራ ስብሰባ ከ14/ ሳምንት በፊት በራሳቸው ላይ ለሚቋረጡ ጽንሶች በግልጽ ጽንሱ ይቋረጣል። በህም ስራ ስብሰባ ከ15-20 ን የሚሆኑ ግለሰቦች ለሥነ ምግባር መሆናቸውን ካቋቁ በሁሻል ጽንሱ ሊቋረጥ ይችላል። ጽንሱ ለምን ይቋረጣል የሚል ጥያቄ ሲነሳ:-

1. አብዛኛው ምክንያት የክሮሞዞም ለውጥ መል ችግር ነው ። አንድ ጤንኛ የሆነ ሰው የክሮሞዞም ለውጥ 46XY ለጾታም 46xx ነው። ስለዚህ ከወንድ ለሥነ ምግባርም 23/ ከሴት ለሥነ ምግባርም 23/ ሊቀላቀል ወንድ ከሆነ ማን ሴት ከሆነ ማን ይሆናል። ነገር ግን በክሮሞዞም ለውጥ የወንድና የሴት አኩል ተቀላቅሎ መሄድ ሲገባው አንዳንድ ጊዜ የወንድ ብቻውን 46/ሆኖ ጽንሱ ሊፈጠር ይችላል። በዚህ ሁኔታ ሌሎችም ተጨማሪ ችግሮች ስተከሰቱ ለሥነ ምግባር ከተከሰተ ጽንሱ ወጥቶም መኖር ስለማይችል በመጽ መሪጸብ ሰበት ለሥነ ምግባር

ቶ ሰብዓ ጽቋረ ል። ጁህም 50 ን ትርሻ ጁጁ ል።

2. ጽንሱ በራሱ በተፈጥሮአዊ አካሉ ላይ ያልተስተካከለ ነገር ሲኖር የሆርሞናል ሲስተሙ ችግር ሊኖርበት ስለሚችል ሊቋረጥ ይችላል።
3. ከሴቶች ማህጸን ጋር በተያያዘ ለምሳሌ የአፈጣጠር ችግር ወይም ቲ ሚኖር ከሆነ ወይም ማህጸን ሲ ቲ ሁለት አል ጸለ ፍ በሂደት ወደአንድ ሚቲቃለል ሲሆን ጁህ አካሄ ተ በ ከሆነ ጽንሱን ንዲያድግ ምክንያት ጁሆነዋል።
4. በስኩዋር ሕመም ወይም በ ጁሮጁት ቲ ምክንያት ጽንስ ሊቋረጥ ይችላል።
5. ንግዴ ልጁ አካባቢ ኢንፌክሽን ሲኖር...ወዘተ በመሳሰሉት ችግሮች ጽንስ ሊቋረጥ ይችላል።

ዓ ጸቁ:- አብዛኛውን ጊዜ የጽንስ መቋረጥ ሚገጥማቸው ሴቶች ምን አይነት ናቸው?

መልስ:- ሞናው ትሜ ነው። ትሜ ተኛ በመ ቁዓ ር ካለምንም ምክንያት ጽንስ ሊቋረጥ ይችላል። ትሜኻር ከ40/አመት በላጁ ሆነች ሴት ጽንሱ ሳጁቋረጥ መ ላት ትሉኻር 30 ን ብቻ ነው። ስለዚህ ትሜ በራሱ ካለምንም ሌላ ተፈ ማሪ ምክንያት ጽንስ ንዲቋረጥ ምክንያት ሲሆን ይችላል። ሌላ ተለጸዩ የባህርይ ችግሮች...ለምሳሌ ሲጋራ ማጨስ...አደንዛኻር መታቀም ...አልኮል በብዛት መ ስት በመሳሰሉት ምክንያቶች

ሴቶች የጽንሰ መቋረጫ ሊቀን ማቸው ይችላሉ። ከዚህም በተጨማሪ ክልል፣ ጸሎት፣ የአካል ጥገናና ቅጥነት ለጽንሰ መቋረጫ ምክንያት ሊሆን ይችላል። ከዚህ በተጨማሪ በሁለት ስድስት ወር ለሰዎች ማለትም በንደስኩሻር ስና ስምግሬት ስምሰሰሉት ለችግሩ ሊቴርቶ ይችላሉ። በግርግጥ የደም ግሬት ብዙውን ጊዜ ከ20/ሳምንት በፊት ባለው የግርግጥና ጥንቃቄ ባይከሰትም ነገር ግን አስቀጥሞ ሕመሙ ካለ ስና ምናልባትም ግርግጥናው ቀጥሎ በጥገና ከመጣ በንደአንድ ችግር ማረፊያ ነው።

ዓጸቁ:- ጽንሱ በመቋረጥ ላይ መሆኑን ስናትየው በምን ልግግት ትችላለች?

መልስ:- ጽንሱ በመቋረጥ ላይ መሆኑን ለመገመት ሰውነትን ማዳመጥ ይጠቅማል። አንዲት ሴት

- በግርግጥ ላይ ጸሎት ስም ከፈሰሳት (ስም መልኩን ገደብ ቀጭ ወይም ቡና አይነት ሊሆን ይችላል፤
- በሆት ጥቃ ወይም ጥገና አካባቢ ሕመም ከተሰማት፤
- የሚፈሰው ደም የረጋ ወይም በንደስፋ መሰል ነገር ከሆነ ግርግጥናው ጥገና ነው ለማለት ጸስቸግራል።

በግርግጥ ጥገና ሕመም ምልክት ወይም ስም መከሰስ ማረጋገጥ ሁልጊዜ የጽንሰ መቋረጫ ምልክት ጁሆናል ማለት አይደለም። ሌሎች ምክንያቶችም ምልክቶች ሊሆን ይችላሉ ። ለምሳሌ ከማህጸን ውጭ ግርግጥና ሲከሰትም በቱቦ ስድስት ስለሚቆጁ በሚኖረው ምቹ ጸልሆነ ስሜት ጥገና ሕመም ወይም ስም መከሰስ ሊጸፋም ይችላል። ስለሆነም ወደህክምና ተቋም መሄድ አስፈላጊ ይሆናል።

ዓጾቄ:- ጽንሰ ከተቋረጠ በሁዋላ ለቀጣዩ ጊዜ ምን ጥንቃቄ ማድረግ ጸስጧልፉል?

መልስ:-ጽንሰ ሲቋረጥ የህክምና ድጋፍ ከተደረገ በሁዋላ የደም መፍሰስ ስለሚኖር የደም መፍ ሰሱ ጠክቆም ትረስ ቢያንስ ጠክሁለት ሳምንት ግንኙነት ማትረጠ አያስጠጥም።

በመጸዳዳት ወይም በመጠቀስ ቱብ ቱብ ቱብ ከኢንፎክሽን ለመጠንቀቅ ሲባል ጭን ጭን-ስዓ አስቶቶ መጠቀስ ትክክል አይሆንም።

ግንደ አንዳንድ ጥናቶች ጽንሰ ከተቋረጥ በሁዋላ በአስረኛው ቀን ሴቶች የዘር ፍሬ ግንቱል ማጸገላጃ ሲሆን ነገር ግን በተቻለ መጠን ቀጣዩን ርቀት ዘንድ ድረስ ማዘግየት አስፈላጊ መሆኑን ማወቅ ይገባል። ምክንያቱም አንዳንድ የህምና ድጋፍ ለማድረግ የሚሰጥ መድሀኒት ካለ ለመውሰድ ግንቱሁም ግንቱሁን መጠንከር ግንቱሁን አስጠጥቶ ግንቱሁን አስጠጥቶ ስለሚሆን ነው ።

ጽንሰ ከተቋረጠ በሁዋላ ማህበራዊና ስነልቦናዊ ችግርን ሊያስከትል ይችላል። አባትም ግንደአባት ግንቱሁን ስሜት ሊኖረው ሲችል በተለጃም ግንቱሁን መጠንቀቅ፣ መጨነቅ፣ መበሳጨት ፣ ማልቀስ ግንቱሁን ሁሉ ሊኖራት ይችላል። በግህ ሰአት ከቤተሰብም ሆነ ከባለሙጽ ከፍተኛ ትፋክ ጸስጧል።

«...አላስፈላጊ መዘግየትን ...በ...ማሰወገድ...»

«...ስን□□ሁ መልካ □ባላለሁ:: የመጣሁት በሲዳማ ዞን ከሸበዲኖ ወረዳ ነው:: ሙያዬም ክሊኒካል ነርስ ነኝ:: በስራዬ አንድ የማልረሳው አጋጣሚ አለኝ:: ሴትየዋ ለሕክምና ስትመጣ □ንግዴ ልፀ ከማህጸንዋ ጋር ተጣብቆ ነበር:: ጊዜ ወስደን ብንጠብቅም ከማህጸን ለመላቀቅ አልቻለም:: ስለዚህ ሴትየዋ □ንዳትጎዳ በመአራት ወደከፍተኛ ሐኪም ላክናት:: ነገር ግን አሁን በስልጠና ላጁ □ንዳየሁት ከሆነ ለካስ ሴትየዋን በቀላሉ ማዳን ይቻል ነበር:: ከዚህም በተጨማሪ ደም □□ሰሳቸ□- □ሚመቷ □ናቶች ቢያጋጥሙን ጤና ጣብያ ላይ ምንም □ርቴ ለመስጠት ሳንሞ□ር □ናስተላልኛለን:: ነገር ግን ጁህ ስልጠና ብ□ ነገር አስተምሮናል:: ማከም □ሚቻለ□-ን ማከም...ማከም □ሚይቻል ከሆነ ግን በፍጥነት አላስ□ላቱ መዘግየትን በማስ□ቶ □□ ከፍተኛ ሕ□ምና ማስተላለክ □ንዳለብን በሚቶ ተረትተናል...»



«... ት□□ስት ተሸመ □ባላለሁ:: ከጎርጽ □ረቴ ከጎርጽ ቷና □ብጸ ነው ለስልጠናው □መ□ሁት:: □ኔ በሙጻጽ ቷና መኮንን ነኝ:: በሕ□ምናው □ርክ ከተሰ ማራሁ □ቴህ □ማልረሳ□ አንድ አጋጣሚ አለኝ:: □ርቶዌኸ ሴት ለሕ□ምና ስትመ□ □ትብቱ ከልፃ ቀትሞ ወጥቶ ነበር:: □ንደዚህ ጸለ አጋጣሚ ተከስቶ አይቼ ስለማላ□-ቅ በ□ም ነበር የደነገጥኩት:: አብረ□-ኝ የነበሩትም ለነገሩ □ንግዳ በመሆናቸው አማራ□

አልነበረንም። ወደከፍተኛ ሕግምና ላክናት። ነገር ግን በከከዛሬ በሚቆጩኝ ...ጽፍ ባለ በረከት ሰአት ልላ ሻር ልብ ትርጉም ጽፎ የነበረ ሲሆን በተላለፈችበት ቷና ተቋም በከከትደርስ ግን ትርጉሙ አልቀቷለም። በመሀከል ልጄዎን አጥባብቻ። ልጄን ጸግ ችው ጄህች ሴት ብቻ ሳትሆን በንደዜፍ በንዲሁም በንደባለሙጽ ጽፍም ነን ያጣነው። ጽፍም በከከጌ ትረስ ጽቆሬ ኛል። አሁን ግን ይህንን ስልጠና በማግኘት ችን ምንች ለቤትን በፍጥነት መርዳት በማግኘትም ከሆነ አላስጠላቱ መዘግየትን በማስቀጠል በፍጥነት ሌላ ግርጌ በንዲ ጸቶ ማትረጎ በንዳለብን በሚቆይ አውቁአለሁ። ቀም ሲል በትምህርት ላይ ጸለሁ በተሰነ በቀት ቢኖረኝም ተባብራዊ ሁኔታን ግን በደንብ አላቀም ነበር። አሁን ግን በሚቆይ ለመስራት ዌባ ነኝ።

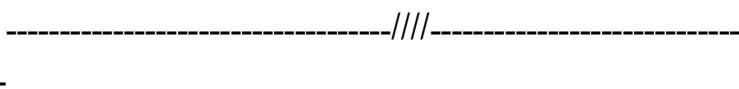

ከላይ ያነበባችሁት WATCH (women and their children health) ማለትም የሴቶችና ሕጻናትን ጤንነት መጠበቅ በሚል ትርጉሞም የተሰየመው በጎ አድራጊ ድርጅት ከኢሶማ ጋር ከጥላን ኢንተርናሽናል ኢትዮጵያ ፋር በመተባበር ከሚሰራባቸው አካባቢዎች በሲዳማ ዞን ሐዋሳ ከተማ በመሰጠት ያለውን ስልጠና በተከተል ገብቶ በቅት ያነጋገርናቸው ስልጣኞችን ምላሽ ነው። በማስከተል ምናስነበባችሁ የዘኑን ቷና መምሪያ ላኝ የአቶ በትሉ ባዴጎን ማብራሪያ ነው።

አቶ በድሉ ባዴጎ የሲዳማ ዞን ጤና መምሪያ ላኝ ንዳብራሩት ከምተ አመቱ ልማት ቦች ከስምንቱ ሰዓ ሶስቱ በቷናው ርአ ጸተኮሩ ናቸው።

1. ናቶችን ሞት በ3/4ኛ መቀነስ ፣
2. የህጻናትን ሞት በ2/3ኛ መቀነስ፣
3. ዋና ዋና ተላላፊ በሽዎችን...ባ ኤችአይቪ ኤጁትስ ቲቪ...መከላከል ናቸው።

ከላይ ከተጠቀሱት ውስጥ የሲዳማ ዞን ከ ሠጫላ ና ከፕላን ኢንተርናሽናል ኢትዮጵያ ንዲሁም ከኢሶ ፉር ሰራ ጸለ እናቶችና ሕጻናትን ሞት መቀነስ በሚጸስችለ ሪጸ ነው።

ናቶችንና ህጻናቱን ቷና ለመቷበቅ ከሚጸስችሉት መንገዶች ዋነኛ ናቶች በቷና ተቋም መለት መቻላቸው ነው። ናቶች ቷና ተቋም ለመለት ሲመቷ በሰለጠነና ብቃት ባለ ቷና ባለሙጽ ንዲል ና መትሀኒትና ህምና አገልግሎት መስጫው በተቋሙ በተሟላ ሁኔ ንዲገኝ ማትረ አስላቹ ነው። ስለህም በሁሉም ቷና ተቋማት ለተሰማሩ ባለሙያዎች መሰረዊ ድንገተኛ እናቶችና ፊ ቅላ ሕጻናትን ርቴታና ክብካቤ በሚመለከት ስልጠና ሲሰጣቸው በ ረቶት ናቶችም ፊ ቅላ ሕጻናቱም ተቷቃሚ ጁሆናሉ ሚል ምነት አለ። በርዓ ከምተ አመቱ ልማት ብ ፉር በተጸጸ ከዚህም በተፊ ማሪ የጨቅላ ሕጻናቱ ክትባት የሚያገኙበት ንዲሁም ናቶች ቤተሰብ ቅት ጸ ፣ በርግዝና ቅት ቢያንስ ስከ አራተኛ ር ሐኪም ክትትል ማትረ፣ በምዓ ሰአት በቷና ተቋም በመቅረብ ንዲ ል ማትረ ስራ በስፋት ተሰራ ጁቶኛ

ል። በሲቴማ ዞን በተለጁም በ2005 ገ/ም ስናቶች በቤግቸው ሙሉ-ለት ርርምጽ ስንዳይወስ ለማትረግ ሚጸስቶል አሰራር ተርጉሞች ርርቶዎ ሆኑ ስናቶችን በየቀበሌው በመመዝገብ ስና መትረግ በመስታር ሙይይት ስንዳይገርቶ ሁኔታዎች ተመቻችተው ተባራዊ ተርጉሞቻል። በታናና ባለሙጽ ምርመራ በማትረግም ሚግል በበ ትን ቺግ ስንዳይገርቶ-ቀት ማትረግ ስራ በመሰራት ላጁ ስለሆነ በህም መነሻነት ምዓ ሲጸምራ ቸው ቺግ ሳጁ፣ በአቅራቢያቸው ሚቶች ታናና ተቋም በመሄት ሙሉ-ለት ሚቸሉበት ሁኔታ ተመቻችቶአል። በህም ብግ ስናቶች በታናና ተቋም በመቅረብ በሙሉ-ለት ላጁ መሆናቸውን ለማቅ ተችሎአል።

አቶ በድሉ የባለሙያዎችን የሙያ ብቃት በሚመለከት የአሰራር ለውጥ መኖሩን ገልጸዋል። የትምህርት ማስረጃ ብቻ በቂ ባለመሆኑ ተጨማሪ የብቃት ማረጋገጫ ፈተና ከ2003/ 9/ም ወዲህ በመስጠት ላይ ስለሆነ ብቃቱን በማረጋገጥ ወደሚቀጥለው ትምህርት ስንዳይብኩ በመረግ ላጁ ናቸው። በተለጁም በታናና ሙያው ዘርፍ ለመቀጠርም ይህንን ፈተና ተፈትነው ሲያልፉ ብቻ ወደ ዘርፉ ይገባሉ። ወደህክምናው ዘርፍ በተሰማሩትን ባለሙያዎች በስልጠና ማገዝ ተገቢ በመሆኑም የተለያዩ ድርጅቶች ስልጠና ሲሰጡ ዞኑም ተገቢውን ባለሙያ በመምረጥ ለተሻለ ሙሉ-ለት ስልጠና ስንዳይቶች ሁኔታዎችን ጸመቻቸዋል። በህም አሰራር ስናቶችንና ሙሉ ቅላ ሕጻናቶቻቸውን ሞት ስንቀንሳለን ሚግል ምነት አለን ብለዋል።

በ ሙሉ-ለት ድጋፍ በኢትዮጵያ የጽንሰና ማህጸን ሕክምና ባለሙያዎች ማህበር አማካኝነት በዞኑ ሰስት ወረዳዎች ላይ ለተወሰኑ ባለሙያዎች የሚሰጠውን ስልጠና በሚ መለከትም ስንዳይቶች ስልጠናዎች

□ሚካሄዱት በመንግስት □ሮ□ራም □□ ቱ□ ነው። መንግስት በራሱም □ሮ□ራም ጁሁን በተባባሪ አካላት አማካኝነት ስልጠናው በሁሉም የዜ- □ህ□ምና ተቋማት ላሉ ባለሙያዎች □ንዲሰጡ የበኩሉን ያደርጋል። በመሆኑም በየጤና ጣብያው አፋጣኝ የ□ናቶችንና □ጌ ቅላ ሕጻናቶችን ቷንነት በመንከባከብ ረቶት ለሁሉም ባለሙጽ ስልጠናው □ንዲ□ርስ ለማትረ□ መንግስት □ራሱን አቅ□□ አስቀምፌ □□ስራ ጁቶኛል። መንግስት □ሚችለ□-ን □ጸሰለጠነ ሲሆን መንግስት □ማጁ□ርስበትን □□ም ከተባባሪ ትርጅቶች ፉር በመተባበር ጁሰራል።

አቶ በድሉ ባዴጎ □ንደገለጹት በ ሠ-ማህሃ ድጋፍ በፕላን ኢንተርናሽናል ኢትዮጵያ □ና በኢሶ□ ትብብር በዚህ በመሰጠት ላጁ ጸለ□ ስልጠና □ሳኝነት አለ□። መሰረ□ዊ ድንገተኛ □አናቶችና □ጌ ቅላ ሕጻናቶች □ንክብካቤ ስልጠና በ□ቷና በ□ቢጸ□ □ንዲሰግ □ና □ስለጠኑ ሰዎች ህብረተሰቡን □ንዲጸብሉ ማትረ□ ዜን በ□ቅት □ጸ□□ አሰራር ነው። ስለ□ህም ጁህንን አቅ□□ በመከተል በዚህ በሶስት □ረዳዎች ላጁ ስልጠናን ለመስጠት የተደረገውን ስምምነት ከግብ ለማድረስ ዜን አብሮ በመስራት ላይ ይገኛል። በዚህም መሰረት በሽቦዲኖ፣ ቦና □ና ቶርቺ □ረዳዎች ላጁ በሁለት □ር ለአስራ ስምንት ቀን ስልጠናው ተሰጥቶአል። ሰልጣኞች ከስልቷ ናው ጸቶችን □□-ቀት በሶስት ሆስኦች በቀንና በማ□□ □አለ ቱ□ በመመ□ብ በተ□ባር □ንቴተረቶሙ በመ□ረቶ ጁበልቷኑ □□-ቀ□ ቸውን □ሚጸቴበሩበት አጋጣሚ ተከስቶአል። □ያንዳንዱ ሰልጣኝ ቢያንስ ቢያንስ □ከከ አምስት □ናት □ማኝጦት ስራ □ንዲሰሩና ምናልባትም □ማኝጦት ተ□ባሩ አስቸጋሪ ሁኔ□ዎችንም □ምር □ንዲመለከቱ ስለሚጸስቸላቸው □□መቷበት □ህ□ምና ተቋም ሲመለሱ ችግር

አገልግሎቱን በብቃት ለመስጠት ጸስቸላል። ስልጠናው ማህበረሰቡ በብሔራዊ ረጽ በተነደፈው ፍጁት ላይን መሰረት ስለሆነ ባለሙያዎችን ብቁ በንደሚጸርፉቸው መሆኑን ነው።

በስልጠናው ላይ የተሳተፉት ባለሙያዎች ወደስራ መስካቸው ሲመለሱ በህክምና መገልገያ ስና በመትሀኒት አቅርቦት በኩል የአሰራር ችግር በንዳይገጥማቸው ማትረገን በተመለከተ አቶ በሁሉ ባጻፉ በሲቴማ ዞን ቷና መምሪጸ ለላኝ በንደገለጹት በኢኝትሪ ቷና ዓበቃ ሚኒስቴር በኩል በቷና በቢጸቡ ስናቶችንና ፊ ቅላ ሕጻናቶችን በማከም ረቶምን መሳሪያዎች ስና መትሀኒቶች አስፈላጊ በንደሆኑ አስቀትሞ ጁጁቃል። በርርዓ ግፍ በሁሉ ምንዛሪ በመሆኑና ሻፊም በም ት ስለሆነ ማህበረሰቡ ቁሳቁሶችን በአንድ ቱ ማሚላት በንደማይቻል መሆኑን ነው። ቢሆንም ግን ህምና መሳሪያዎቹን ረጽ በረጽ ለረጽዎች ጸቀረበ ሲሆን በሂደት ጁሚላል ማል ተስኛ አለ። ከህ በተፊ ማሪ ላን ኢንተርናሽናል ኢትዮጵያ ከ ሠሙሃ ፋር ተባባሮ ለስድስት ጤና ጣቢያዎች የህክምና መገልገያ ቃዎችን ገዝቶ ጸቀረበ ሲሆን ጁህ ትፋክ በህ ጁቆማል ማል ምት ለም። በቀጁም ሌሎች ሮጀክቶችን በመቅረብ ለተቀሩት ቷና በቢያዎች አስላቱን ትፋክ በንደሚጸርቶ በመነጋገር ላጁ በገኛለን። ነገር ግን ሁኔታን መንግስት በሮራም ጁዞ አስላቱን ጁረቶ ስለሆነ በወደፊት አሰራሩ ቷና ተቋማቱ በቂ በሆነ ህምና መቻል ቁሳቁስ ስራቸውን መስራት የሚችሉበት ሁኔታ ይኖራል ማል ምነት አለ ብለኻል አቶ በሁሉ ማጻ በማቷቃለጸ ሀሳባቸው።

«...የነበራት ባልም ይፈ□□ል... ሌላ ባልም...»

«...□ስከአሁን □ማልረሳ□. አንድ አጋጣሚ አለኝ:: አንዲት □ናት በቤትዋ ሳለች ምፃ ጸምሮአ□ል:: ከዚህም ጁበልፃ ስት□መምባቸው □ኔ □ቴሌሁብት በሲቴማ ዞን ቦና □ሪጸ □ረቴ ባለ□. □ቷና □ቢጸ ያመጡአ□ል:: □ኔም ስመለከታት □ማህጸን መተርተር □ርሶባ□ል:: አጋጥሞኝ ስለማያውቅ □ፀ□ በ□ም ነበር የደነገጥኩት:: በ□ር□ፃ በአ□ራሲዮን ማህጸንዋ ጁ□□ል:: ነገር ግን □ሱም □ርምጽ ቢ□ሰት □ና ሕይወቷ ቢተርክ ማህጸንዋ ሲ□□ ወደፊት ልፀ መ□ለት ስለማትችል ባለችበት ሕብረተሰብ አስተሳሰብ □ምትገለል ትሆናለች:: ምክንያቱም ልፀ ለ□□ኝቱ መ□ለት ስለማትችል የነበራት ባልም ጁ□□□ል... ሌላ ባልም አያገባትም:: በህብረተሰቡም ዘንድ ተቀባይነት ስለማይኖራት ዌም ብላ □ምትኖር ትሆናለች::ጁሄንን ነገር □ሬ ላጁ ሳስበ□. ጁቆሬ ኛል:: ምክንያቱም □ንደአሁኑ □□ቀቱ ቢኖረኝ ኖሮ ወደከፍተኛ ሕክምና ጊዜ ሳልፈጅ አስተላልፌ በሴትየዋ ላይ የደረሰው ችግር ሊቃለል ይችል ነበር...»

ከላይ ያነበባችሁት ገጠመኝ ከአንድ የጤና መኮንን የቀረበ ነው:: የጤና መኮንኑን ያገኘነው በሐዋሳ በኢትዮጵያ የጽንሰና ማህጸን ሐኪሞች ማህበር □ና በዞኑ □ቷና መምሪጸ □ንዲሁም በ□ላን ኢንተርናሽናል ኢትዮጵያ ትብብር ሠ.ማ.ሃ (women &their child health) □□ናቶችና

ሕጻናት ቷናን ለማሻሻል በተነደፈው ፍርድክት ትፋክ ስልጠና ሲሰጥ ነበር። በኢትዮጵያ የጽንሰና ማህጸን ሐኪሞች ማህበር ሠራተኛዎች (women & their child health) ፍርድክት ፍርድክት አስተባባሪ የሆኑት አቶ ቢንያም ጌቸው ፍርድክት ፍርድክት ትፋክ ፍርድክት ከካናዳ የጽንሰና ማህጸን ሐኪሞች ማህበር ሲሆን በዋናነት ፍርድክት-ም ፍርድክትና ፍርድክት ሕጻናትን ሞት መቀነስ ነው። ስለዚህም ከዚህ ማህበር ጋር በመተባበር የኢትዮጵያ የጽንሰና ማህጸን ሐኪሞች ማህበር Basic emergency obstetric & new born care (መሰረታዊ ፍርድክት አጣዳፊ ፍርድክትና ፍርድክትን ሞት መቀነስ) ፍርድክት-ን ፍርድክት ፍርድክት ፍርድክት ስልጠና ፍርድክት ለቷና ፍርድክት የአቅም ትፋክ ፍርድክት ፍርድክት ፍርድክት ፍርድክት። ፍርድክት ፍርድክት በኢትዮጵያ ውስጥ በሶስት ክልል ፍርድክት በሚኖሩ 8/ ስምንት ወረዳዎች ተግባሩን ፍርድክት ሲሆን ፍርድክት-ም በፍርድክት ሲገኝ ዞን ፣ በኦሮሚያ ፍርድክት ፍርድክት ፍርድክት ፍርድክት ፍርድክት ፍርድክት ነው።

በካናዳ የጽንሰና ማህጸን ሐኪሞች ማህበር አማካኝነት በተዘረጋው በዚህ ፍርድክት ከውጭ በመጡ ባለሙያዎች የኢትዮጵያ የጽንሰና ማህጸን ሐኪሞች ማህበር አባል ለሆኑ ከፍተኛ ሐኪሞች ስልጠና ተሰጥቶ የነበረ ሲሆን ፍርድክት ፍርድክት ባለሙያዎችም ከተለጸዱ ፍርድክት ለመቷ- ፍርድክት ባለሙያዎች መሰረታዊ ፍርድክት አጣዳፊ ፍርድክትና ፍርድክትን ሞት በመቀነስ ረቶት ፍርድክትን ፍርድክት በቷ ፍርድክት ፍርድክት ፍርድክት ፍርድክት ፍርድክት አስተባባሪ አቶ ቢንያም ጌቸው።

በማሰልጠን ተግባር ላይ ከተሰማሩት የጽንሰና ማህጸን ሕክምና ፍርድክት ፍርድክትና በሐሻሻ ዩኒቨርሲቲ መምህር ፍርድክት ፍርድክት ፍርድክት ፍርድክት ፍርድክት

□ንደሚሉት ለ□ናቶች ሞት ምንክያት □ሚሆኑት ነገሮች በሶስት ወይንም በአራት ሊከፈሉ ይችላሉ።:

1. ናቶችና ቤተሰቦቻቸው የጤና አገልግሎት ለማ□ኘት አለመፈለግ፣ ነዚህ □ናቶች □ቷና ችግር ሲጸፉ ማቸው በአካባቢ□ አዋላፀ ነርሶች አማካኝነት ለመ□ለት መዘጋጀት ወይንም ምንም ክትትል አለማትረ□ □ንዲሁም □ቷና ችግር ሲታይ ማቸው በአፋጣኝ □□ ቷና ተቋም ወይንም ሆስፒታል አለመምጣት ነው።:
2. በሚኖሩበት አካባቢ የህክምና አገልግሎት የሚሰጥ ተቋም አለመኖር ፣
3. ወደጤና ተቋም ከመጡ በሁዋላ የጤና ባለሙያው □□ረሰባቸውን ችግር ለይቶ አለማወቅ፣...ይህ በአሁኑ ወቅት □ንደከፍተኛ ችግር □ሚቆቷር ነው። ምክንያቱም ጁህ □ሚጸላ□□ □□□-ቀት ችግር መኖሩን ሲሆን በ□ህም ምክንያት ለ□ናቶቹ በቋ□□ አስ□ላቱ ሕ□ምና □ማጁሰፃ □ና ወደከፍተኛ ሕ□ምና □ንዲተላለኝ አለመ□ረቶን ነው። አንዳዶች ሕመም ሲጠናባቸው ወደአቅራቢጸ□ ቷና ተቋም ሲሄዱ በዚያ በሚፈጠረው አላስፈላጊ መዘግየት ምክንያት ሕይወ□ቸው ከአደጋ ላጁ ጁ□ትቃል። አል□ አል□ም አግባብ ጸልሆነ ሕ□ምና □ሚሰፃ በት አጋጣሚ ስለሚኖር ጁህንን □ክተት □ሚሞላ አሰራር መኖር አለበት። ስለ□ህም □ስክሊሁን ባየነው □ስልጠና ሂደት ሰልጣኞቹ ሲመቷ የነበራቸው

□□□-ቀት □ረጽ □ና ሲፊ ርሱ □ሚኖራቸው □ረጽ በ□ም
ጁለጸጸል ብለኻል □/ር ጁአሩ ብርሀን።

ሌላው አሰልጣኝ ዶ/ር □ንዳለ ሲሳጁ ጁባላሉ። □/ር □ንዳለ በሐኻሳ
ዩኒቨርሲቲ □ማህ ጸንና ጽንስ ሐኪምና አስተማሪ ናቸው።

«...ጁህ ሆስኦል □ል ሪ□ራል ሆስኦል ስለሆነ ከሌሎች □ህ□ምና
ተቋማት □ተላኩ □ካሚ □ናቶችን ጸስተናግዳል። ነገር ግን
በአብ□ኛ□- □ሚመቷ □ናቶችን ለማዳን በ□ም □ታኝ □ሚሆን
ሲሆን ጁህም □□ሆስኦል □ሉ □ሚልኩ □ቷና ተቋማት ቺ□ን
በአግ ባቡ አለመ ጠቀማቸው ነው። ለባለሙያዎቹ ስልጠና
□ሚሰቷ□ በሚሰሩበት ጤና ተቋማት ባላቸው አቅም ሊያክሙ
የሚችሉትን □ንዲጸ□ሙና ከአቅማቸው በላጁ □ሆነውን ግን ቺ□
ሳጁ □ባ ወደከፍተኛ ሕ□ምና □ንዲልኩ □ሚጸስኛል ነው። ምን
አይነቱ □ቷና ችግር በቷና በዲጸ ሊ□ከም ይችላል? □ሚለ□-ን
□መለየትና አቅምን □ማ□ቅ □ህለት አብሮ በስል ጠናው
ጁሰ□ል። በ□ር□ዓ ስልጠናው አዲስ □□-ቀትን ከመስጠት
□ሚጸምር ሳጁሆን የነበራቸውን □□-ቀት □ንዴት በስራ ላጁ
□ንደሚጸ□-ሉት አቅ□□ □ሚጸሳጁ ነው። ነገር ግን ሰልጣኞች
አንዳንድ ቺ□ በሚሰጣቸው □ልምምት ተ□ባር አድናቆት ሲጸሳዩ
ጁ□ጸሉ። ምክንያቱም በተ□ባር □ንዴት □ንደሚ□□ሙት
አያውቁምና ነው። አንዲት □ናት □ነርሱ □ቴሉበት ቷና ተቋም
ስትመ□ በምን መንገድ □ንደሚረዱዋት ወይንም በፍጥነት
ወደከፍተኛ ህክምና ተቋም □ን□ሚልኩዋት ሳይንሳዊ በሆነ
መንገድ ጸለ□-ን አሰራር በሚጸዩበት ቺ□ □ንደ አዲስ
ትምህርቱን ሲቀበሉ ጁ□ ጸሉ። ጁህ ማለት ቀ□ም ብሎ

የነበራቸው ልምት ምን ጸህፊ በንደነበርና አሁን ምን ጸህፊ በቀት በንዳገኙ በሚጸላጁ ስለሆነ በተሻሻሪ መንገድ በአተት በንደነበረ በሚጸረፉ ነው። ልምምት በሚጸርቶት በሞገስ ልነት በተሰሩ የሰውነት ክፍሎች ሲሆን ወደሰው ከመቅረባቸው በፊት ተገቢውን ያህል ስራ በንዲሰሩ ጁረፈፉ። ከዚህም በሆነ ስኬት በመጣት ከባለሙያዎች ፋር በመሆን ሰዎችን በንዲረግ ጁረፈፉ። በህም ከቀን በቀን መስራት አላጎትና ብቃቸው በጸቆ ሲሄት ጁስተሻላል። ስለ ህይወት ጠናው በጠናቀቁና ሕጻናት ሕይወት በንዲተርክ ጸስተላል በሚል ምክንያት አለ ብለሻል /ር በንዳለ ሲላጁ።

ከሲዳማ ዞን ሸበዲኖ ወረዳ የመጣ ክሊኒካል ነርስ ቀደም ሲል በስራው አለም የገጠ መውን ሲያስቀምጡ፡-

«...በምስራብ ታና ተቋም አንዲት ርቀዌ ሴት ከጠር በስክራት በተንቀቋቋሙት ርስቀን ስለሰዎች ሸም ትመለሱ። ርግዝናው ቀኑን በቆየ ነው። አብረዋት መታቱ ቤተሰቦች ርርስ በጠርስ አልተስማሙም። ቆራት በቆራት ነገር ጁላል። ቆራት በሆሞ ለጠሉ ጁረስበል መጸመሪጸ ሐኪም ይያት ጁላል። ቆራት ግን በንደዚህ አይነት ነገር አይቼ ስለማለቅ ርራ ቆራት። ነገር ግን ለማንኛውም ብጽ... ግፊት ሆን ስለካ ሆነ በምሳሌ በም ከፍ ብሎአል። በቆራት ለጠሉ በሚሆን መትሀኒትም አልነ በረኝም። ቆራት በስጸ...ጸለትን ነገር ላልቆ በንደምንም ሰጥቼ በስተመሬ ረሻት በጸ ላጁ ላትሞትብኝ በሆስፓታል ጁራት በንዲህ አደረሁኝ። ነገር ግን ሆስፓታል ስትደርስ ሁኔታው በፀኑ አስቸጋሪ በንደነበር

አውቁአለሁ:: አሁን በንደተማርኩት ቢሆን ኖሮ ...ሁኔታው ከእኔ አቅም በላይ ስለሆነ ምንም ቶኒ ሳልጠ በአስቸኳይ ወደክፍተኛ ሕክምና ጠልካት ነበር:: ወደፊት ግን በሰለጠንኩት መሰረት ምችለታን ሕክምና ሰጠሁ...ጤ ማልችለታን ግን አላስጠሁም መዘግየትን አስጠጋጃ ቶሎ ወደክፍተኛ ሕክምና ጠልካለሁ...» ብሎአል::

በቡብ ሲዳማ ዞን ሐዋሳ ውስጥ ስልጠና ሲወስዱ ከነበሩት መካከል አቶ ሳምሶን ሰንበቶ ከቦና ዙሪያ ወረዳ በንደገለጩ ጽናቶችን ቷንነት በተመለከተ በሐሻሻ ሪፖርት ሆስፒታል ስለጠኑም ተባብረንም ከቀምጥ ሐኪሞች ፋር በመሆን በመስራት ተጠቅሞቻችንን ልምምት ጸግረቱ ነው:: በተለጁም ጽናቶችና ህጻናትን ቷንነት በተመለከተ ተሰጠው ስልጠና መሰረታዊና ህብረተሰብንም ለማቆየት ማረጋገጫ ነው በንደ አቶ ሳምሶን ሰንበቶ አስተያየት::ጤ ባለሁለት አካባቢ ጽናቶችም ሆኑ ፊ ቅላ ሕጻናቶች ብቻን ቶኒ ማሞቱት ከወሊት ፋር በተጸጸ ሲሆን በህ ምክንያት ማረጋገጫን ለአተት ለመዘጋት ሙሉ በሙሉ ባጁሆንም በተቻለ መጠን ማረጋገጫ ጠቀሱትን ፊ ብጠናል ብጽ አምናለሁ ብሎአል አቶ ሳምሶን ሰንበቶ::

የ ሠሜን ፕሮጀክትን ተግባራዊ በማድረግ ረገድ ስምሙህ ፋር በትብብር የሚሰራው የፕላን ኢንተርናሽናል ኢትዮጵያ የደቡብ ማስተባበሪያ ጽ/ቤት የፕሮጀክቱ አስተባባሪ ገዳምነሽ ደስ ትባላለች:: ግን ኢንተርናሽናል ኢትዮጵያ ከፕላን ካናዳ ጋር ከሲቴ ጽብጫ ብር ሉስቴስቫሮቻ integrated community development organization በመስጠት ይህ ፕሮጀክት በተያዘለት አላማ መሰረት በሲዳማ ዞን በሶስት ወረዳ ላይ በትክክል በመሰራት ላይ መሆኑን ይቆጣጠራል::

የኢትዮጵያ የጽንሰና ማህጸን ሐኪሞች ማህበርም ተክኒካል አማካሪ በመሆን በሶስቱ ወረዳዎች ለሚገኙ ርዕሰ ሆስፒታልና መምሪያ ክትትል ምርመራ ተካሂዶ ሰልጣኞች ሲላኩ ብልጠናውን ሂደት በማከናወን የትርጉሙን ጽሑፍ፡-በተጨማሪም ሰልጣኞቹ የሚሰሩበት ታናና ርዕሰ ሆስፒታል በሚመለሱበት ቋንቋ ስራ ላይ የሚያውሉትን የህክምና መገልገያ መሳሪያና መድሀኒትን ግዢ በሚመለከትም ለመሥሪያ ቤቱ ያማክራል። ስለዚህም ፕሮጀክቱ በአሁኑ ወቅት የሚሰራው ሁለት ነገር ላይ ሲሆን አንደኛው አቅም ማጎልበት በንዲሁም ሌላው ርዕሰ ሆስፒታል በመንግስት ተርጉሞች ባለፉት ርዕሰ ሆስፒታል ስርአት ሲሰጥ ጸሎት ለተቆየው ማሟላት ነው። ስለሆነም ርዕሰ ሆስፒታልና ሕጻናት ሆስፒታል ማቸውን ርዕሰ ሆስፒታልና ችግር ለማቃለል በትብብር መሰረዋል ስራ ሲተሰራ ጸለበት ርዕሰ ሆስፒታል ላይ ነን ብለኝልክ ለጥላን ኢንተርናሽናል ኢትዮጵያ ተጭነሽ ሆኖ።

«...ይለይልኝ ብዬ...»

ኤችአይቪ ሻይረስ በሰዎች ላይ መከሰት ከጀመረ ጀምሮ ተፈጥሮ የነበረው አድሎና መገለል በራሱ ብዙዎችን ለሞት ያበቃ መሆኑ በሙን ነው። ሰዎች ከሻይረሱ ጋር በየኖሩ መሆኑን ልባቸው በጸቀ ነገር ግን በሁሉም ተቋም በመሄት በሻይረሱ መያዝ አለመያዛቸውን ማረጋገጥ ከማይፈልጉበት ረጅም ላይ በንደነበሩና በድብቅ ከተኘብት በሞቱ በንደነበረ ቅርብ አመት ትውስጥ ነው። ነገር ግን በሽታ በጸረ ቡቱይሌ ላይ ሰኝ ቡይይቶች በመረጋቸው በንዲሁም በመገናኛ ብቃት ትምህርት በመስታቱ ፣ ፍረ ኤችአይቪ መትህኒት በሁቁ በመግ ባቱና በስፋት በንዲሁም በነጻ መሰል በመጸመሩ ከፍተኛ የንቃተ ህሊና ማጠር ስራ ተሰርቶ ሁኔታዎች ተለቅቷል። ከዚህም በተፊ ማሪ ከሻይረሱ ፉር ሚኖሩ ሰዎች በተለጸዱ ማህበራት በመረጃው ማንኛውም ሰው ከሻይረሱ ፉር መኖር ጸለመኖሩን ምርመራ በማትረጋ ራሱን በንዲጸቅ በና አስላቱን ጥንቃቄ በንዲጸር በተቻላቸውን ጸህል ምር በመስጠት ላይ ናቸው። ከሻይረሱ ጋር በሚኖሩ ሰዎች ተቋቁመው ስራ በመስራት ላይ ከሚገኙት ማህበራት አንዱ ጥላ የተሰኘው በአዋሳ የተቋቋመው ከሻይረሱ ጋር የሚኖሩ ሴቶች ማህበር ሲሆን ከነሱ ፉር ጸረግነውን ቡይይት በሆ ለንባብ ብለናል።

አንድ የጥላ ማህበር አባል ራስዋን ከሻይረሱ ፉር መኖርዋን በንዴት በንዳወቀች በንድትገል በህ አምት አዘጋጅ ተፋብዘች። ሱሻም በንደሚከተለው ተልላች።

« ...ጤ ራሴን ጸቅሁት በሰጡ አማካኝነት ነው። በመጸመሪጸ ከገጠር ስመ በሰጡ ቤት ስራሁ ማራለሁ ብጽ ነበር። ነገር ግን ተቀዳሬ ከምሰራበት ቤት ፊት ለፊት በቃ ስራ ማራራ ሰጡ ...ለምን ሰጡ ቤት ትሰራለሽ...ከኤ ፋር ቤት ተከራጃተን አብረን የኖርን የቻልነውን ነገር ስራን ንጉር ብሎ ሲጸባባኝ ሽ ብጽ አብሬ መኖር ጸመርኩኝ። ብምሳሌ ሳጁቆጁ ወደስምንተኛው ወራችን ገደማ ሰውየው በከፍተኛ ሁኔታ መመ።

ዓጸቁ:- ከመመም ባለስ ?

መልስ:- «...በጊዜው ምንም አልተከሰተም። ነገር ግን ክፋኛ በመመሙ በታሪክ በቤተሰቦቼ ተሰባጭ ብቻዬን መኖር ጸመርኩኝ። ...ለነገሩማ...ትንሽ ቆይቶ ሞተ።

ዓጸቁ:- የአንቺ ቀጣይ ሕይወት ምን ይመስል ነበር?

መልስ:- ...ትንሽ ቆይቶ ሆኖ በመምኩኝ። በም ትክተለኝ የነበረች ጉዋደኛዬ ...ምን ሆነሽ ነው? አለችኝ። ሆኖ ምክንያቱ ምን ነገር ላይ ጸልቶኝ ሕመም ጸመመኝ መሆኑን ተከራኝ። ቶካርኛጽ በሆነሁ ል ነገሩ ብላ ስለመረምረኝ ቫጁረሱ በመሆኔ ሰው ገደማን ተከራኝ።

ዓጸቁ:- በምን ሁኔታ ተቀበልሽ?

መልስ:- በጊዜው በምንም ሁኔታ አልተቀበልኩትም። ነገር ብት በሐጃቅ ርግጥ። ከኤችኤይቪ ቫጁረስ ፋር አብሮ መኖር ማለት ሕይወት ያበቃለት የመጨረሻው አለም ነው ብዬ ነበር ያሰብኩት። ወደሐኪም ወስዳ ያስመረመረኝ ልጅ አብራኝ ባትኖር ኖሮ ሐይቅ ገብቼ ነበር። ነገር ግን በሰጡኝ ብርቱ

ከአደጋ ተርኞ...ከብፅ ትግል በሁሻላ አሁን ኑሮዬን አስተካጁጽ በመኖር ላጁ ግድለሁ።

ዓጸቁ:- ለወደፊት በምን ሁኔታ ሕይወትን መቀቷል አስበሻል?

መልስ:- አሁንም ግድግዳ ለዓላ ከኤችአይቪ ፉር የሚኖሩ ሴቶች ማህበር...ስራም ስራሁ ነው። በቅርብ ቆይታም ትዳር ስራም ለሁ...ልፀም ስራሁ ብጽ አስባለሁ...ንግዲህ ስራ ሀር በንደፈቀ ስኖራለሁ። አሁንም ቆይታም ተለግቶአል። ስራሁን ለማጸጋ ልል ካልሆነ በስተቀር በኤችአይቪ ቫጁረስ ምክንያት መሞት ቀርቶአል። ሁሉም ሰው በትክክል ከሐኪም ፉር በመመካከር ሕጁን ቆይታም ለንዲቀዓል ማትረጋ ይችላል።

ከላይ ያነበባችሁት የአንዲት የጥላ ከኤችአይቪ ጋር የሚኖሩ ሴቶች ማህበር አባል ምስክርነት ሲሆን በተከታይነት ለማህበሩ አመሰራረትና ለንቅስቃሴን በሚመለከት ከሌላ ለማህበሩ አባል ጸቶኝነውን ለናስነብባችሁ።

ዓጸቁ:- ጥላ ከኤችአይቪ ጋር የሚኖሩ ሴቶች ማህበር መቼ ተቋቋመ?

መልስ:- ጥላ ከኤችአይቪ ጋር የሚኖሩ ሴቶች ማህበር የተመሰረተው በህግ ስር 1995/አመተ ምህረት ነው። ማህበሩ ለተመሰረተው በ5/ ሴቶች አማካኝነት ሲሆን በጊዜው የመጀመሪያው ስራው ያደረገውም ከቫይረሱ ጋር የሚኖሩ ሴቶች ወደ መድረክ ለንዲቀቷ በማትረጋ ህብረተሰቡን ለንዲጸስተምሩ ለና ለራሳቸውንም በምን መንገድ ቷንታቸውን መቷበቅ ለንደሚችሉ ማስተማር ነበር። ቀስ በቀስ ለማህበርተኛው ቁዓር

ከፍ በጸለ በ 30/ በረሰ ሲሆን በሥራ ትርጉም በጸብ በመምቱ በርቶ ሴቶች በዓላ በንዲ መቷና አስላቺን ጥንቃቄ በንዲ ጸርቶ በንዲ ሁም ባሎቻቸው ምቱባቸውን ሴቶች በማህበሩ በማምጣት አንዳንድ ትፋክ በንዲ ጸቶ ማትረ በተፊ ማሪም በተለጸዱ በረዳዎች በመባት ስለኤች አይቪ ትምህርት መስጠትና ህብረተሰቡ ራሱን በንዲ ጸቅ ሚጸ ስችሉ ቅስቀሳዎችን ጸካተተ ነበር። በተለጸም በህብረተሰቡ ዘንድ በቺቅ ጁጁ የነበረውን የአድሎና መገለል ሁኔታ ለመቀር ማህበሩ የቻለውን ስራ ተሰርቶአል።

ዓጸቁ:- አድሎና መገለል ምን ያህል በንደነበር ማሳጸ ሚሆን ...ምስቅሱት ነገር አለ?

መልስ:- ለማስቅስቅ ጸህል:-

«... አንዲት በትሜያቸው ትልቅ የሆኑ ሴት ለቶሻቸው ሲጸሩ በንዲ ህ አሉ። ... ሌጅ ጽለጽልኝ ብጽ ...ከሊትን... በዓም አድርጌ ፊ በጥኩሻት ...ጽላሉ። ...ጉዋደኝየ ውም...ውይ... ቅጽ.. ቅጽ..ንደቅ በሩ? ጽሎቸዋል። በንደ...ምን ላትር ...አብሬ ኖሬጸለሁ...ንዲ ጸቅ ዌም ብሎ ማለክ ል አይደለም ብጽ...አስቀትሜ በጄን በነጠላጽ ዓቅልል አድርጌ ራሱ ቶቴጁ ብጽ ፊ በጥኩሻት ... » ብለው መልሰኻል።

የአድሎና መገለል ሁኔታ በፀ አስከፊ ስለነበር ከቫጁረሱ ፋር ሚኖሩ ሰዎች በተቻለ መቷን ራሳቸውን በመብቅ በከሞት ሚርሱበት በፀ ታኝ ሁኔታዎች አል ሻል። ሌ ግን ሁኔታው መሉ በመሉ ተለጠክል ባጁባልም በንኩዋን ተሸሽሎአል።

ዓ ጸ ቁ:- □ማህበሩ □ስራ □ንቅስቃሴ ከምን □ርሶአል?

መልስ:- ጥላ በአሁኑ ሰአት 400/አራት መቶ አባላት አሉት። □ከዚህ አባላት □ጸሐፊ ማሰባሰብን በሚመለከት ፣□ራሳቸው □ሚሰሩት ስራን መአቷር □ንዲሁም □ማስተማር ስራን በሚያከናውኑበት ወቅት ትንሽ ክፍያ ይሰጣቸዋል ። ከዚህም በተጨማሪ በቫይረሱ ምክንያት ወላጆቻቸውን ያጡ ልጆች በምግብ □ና አልባላት በኩል □ሚ□ቸግበት ሁኔ□ ተመቻችቶአል። ከቫይረሱ ፋር □ሚኖሩ □ናቶችም □ተለጸዩ ስልጠናዎችን □□□ሰ□ በስራ ላጁ □ሚሰማሩ ስለሆነ ኤችአይቪ ማለት □ህይወት ማብቂጸ □ንዳልሆነ □ንዲጸስቡ □ሚጸስቻል አሰራር ተ□ርግቶአል።

ዓ ጸ ቁ:- ከቫይረሱ ጋር የሚኖሩ ሴቶች ወደትዳር አለም ለመግባትና ልፀ ለመ□-ለት ሲጸስቡ ማህበሩ ምን ያማክራል?

መልስ:- አንዲት ትዳር የሌላት አባል ይህንን ሰው ማግባት □□ልፋለሁ ስትል ሰ□-□□-ን ጁ□ □□ማህበር ትቀርባለች። ማህበሩም ባል ስ□-ዳ ተጸጅዞ ሊመ□ □ሚችለ□-ን ተ□ማፀ ችግር □ንዲሁም □ሲብ በሚ□□መ-በት ቱ□ ከኮንዶም □-□ መሆን □ንደሌለበት □ና ልፀ በመ□-ለት □ና በማዳባት በኩል ምን ጥንቃቄ ማድረግ □ንደሚታዘት □ና በአ□ም ከሐኪምኻር መራቅ □ንደሌለባት ም□ር □ንሰ□ለን።

ዓ ጸ ቁ:- □ማህበሩ አባላት ማህበሩን የሚደግፉ ናቸው ወይንስ ከማህበሩ ድጋፍ የሚፈልጉ ናቸው?

መልስ:- በአብዛኛ□ □□ማህበሩ የሚመጡት ተቸግረው ነው። ከፊሉ መቷለጸ □ንኩዋን □ለ □-ም። □ማሹ በማህበረሰቡ መቶለል □ርሶበት ጁመ□ል። ሌሎቹ □□ሞ ልጆቻቸውን ማሳ□□

ይላናቸዋል። ከቫይረሱ ጋር የሚኖሩ ሴቶች በተለይም ቤተሰብ
□ንኩዋን አው ጥቶ ሲካላቸው መዓተ□ ማህበሩ ዘንድ
ጁ□ትቃሉ። □□ማህበሩ □ሚመቷትን ሁሉ □ንደችግራቸው
□□ተመለከተ □ንዲጸብቁሙ ሁኔ□ዎችን ጸመቻችላቸዋል።
በ□ር□ዓ □□ ተለ□ቷ ሲመቷ □ነርሱም በተራቸው ሌሎች
ሰዎችን መርዳትና መ□ዥኦ ጁጸምራሉ።

ዓጸቁ:- ከቫይረሱ ጋር የሚኖሩ ሴቶች ልጅ ሲወልዱ ለልጁ
የሚደረገውን የህክምና ክትትል □ንዳይቋረጥ ማህበሩ ምን
አስተኝ□ኦ ጸ□ርፉል?

መልስ:- ማንኛዎም ከቫይረሱ ጋር የምትኖር ሴት በማህበሩ መዌቶበ
ትመዘገባለች። ልጅ ከወለዱ በሁዋላ ደግሞ ማህበሩ ለተወለዱት
ልጆች የሚያደርገው ድጋፍ ስላለ □ናቶቹ በምንም ምክንያት
አይጠፉም። □ህ□ምና ክትትሉን ማትረ□ አለማትረቶዋን □□ረ
መንገድ ስለምንክ□ተል በ□ኛ ዘንድ □ንደችግር □ሚ□ጁ
አይደለም። ማንኛኝም □ማህበሩ አባል ልጅዎ ከቫይረሱ ጋር
□ንዲኖር አትፈቅትም...በአ□ም አትፈል□ም።

ዓጸቁ:- ማህበሩ በቀጣይነት □ንዲ□ልቅ ትፋኦ ከማ□ኘት ባሻብር ምን
በማትረ□ ላጁ ጁቶል?

መልስ:- ጥላ ከኤችአይቪ ቫይረስ ጋር የሚኖሩ ሴቶች ማህበር
□ስከአሁን ባ□ረቁ□ □ንቅስቃሴ ባቶ□ ትፋኦ ብ□ ነገር
ሰርቶአል። አባላቱ በማህበር □□ተ□ራዓ □ራሳቸውን ስራ
□ንዲሰሩ አስችሎአል። ማህበሩ □ራሱ ትልልቅ ማሸኖችን
በመግዛት ብ□ አባላትን ባሳተ□ መልኩ □ራሱን ብ።

□ሚያገኝበት ስራ በመስራት ላጁ ነው። ስለ□ህ ትፋክ ከማ□ኝ ት ጎን ለጎን □ራሱንም ስራ □□ስራ ጁቆል።

የቅድመ ካንሰር ምርመራ...

- የማህጻን በር ካንሰር ለብዙ ሴቶች ሕይወት ጠንቅ በመሆኑ የክትባቱዋጋ ንዲቀንስ ብቻም ሳጁሆን ዓረት በመግባት ላጁ ያለው በነጻ ንዲሰዓም ምር ነው።

የማህጻን በር ካንሰር ከማህጻኑ በር አካባቢ ባለው የውስጠኛ አልጁጽምራል። ጸ አካባቢ ጸሎ ሴሎች ሲገቡ ከነበራቸው ይዘት ቅትመ ካንሰርነት ተለግቷል። በስተመ ፊረሻ ሙሉ ካንሰር ጁሆናሉ። በማህጻን ካንሰር ተጸጎ ሴቶች በልት መትማት ፣ ለረፀም ቱ ሚቆጁ ሀር አበባ መአሰስ ፣ ሀር አበባ ከተቀኝረዓ በበሁሻላ በብልት በኩል ደም መፍሰስና ሽ ጸለ ሳሽ ከማህጻን መአሰስ ፣ የማህጻን ምርመራ ከተገባ በሁሻላ መትማትና በሲባዊ ግንኙነት ቅት ሕመም መሰማት ጁ ጁባቸዋል ጁላል አንድ መረጽ። የማህጻን በር ካንሰር ገና በፀምር ረጽ ላጁ ጸለ ሲገቡ ሚቆጁን ህምና በተለጁም ክትባት አሁን ጸለበትን ረጽ በሚመለከት ለ ህ አምት /ር ካሳሁን ኪሮስ የአዲስ ሕይወት ሆስፒታል ሜቴካል ተጅራግተር በኢአ ዩኒቨርሲቲ ህምና ማከል ዓቁር አንበሳ ሆስፒታል የጽንሰና ማህጻን ትምህርት አስተማሪ ናቸው።

ዓጸቁ:- ካንሰር በሴቶች የመራቢያ አካል በየትኞቹ የሰውነት ክፍሎች ላይ ይከሰታል?

መልስ:- በሴቶች የመራቢያ አካል አካባቢ የሚነሳ የካንሰር አይነት ራሱን የቻለ ትምህርት ጸለ ላለሙያ የሚያስፈልገው ሲሆን ስርጭቱም ሰፊ ነው።

- መጀመሪያ በውጭ አካል ማለትም ወደማህጸን መጠቀሙ ላይ፤
- በብልት አካባቢ ፤
- ከማህጸን በር ልጅ ከሚያቅፈው ክፍል ፤
- ዘር ማፍለቂያው ወይም አቫሪ ከሚባለውም የሚከሰት የካንሰር አይነት ያጋጥማል።

ዓ ጸ ቁ:- የማህጸን ጫፍ (በር) ካንሰር ማለት ምን ማለት ነው?

መልስ:- የማህጸን ጫፍ (በር) ካንሰር ማለት በተለይም በጠቅላይነት አገሮች በአብጋጃው የሚከሰት ነው። የማህጸን ጫፍ ወይም በር ማለት ልጅ የሚወለድበት ወይም ደግሞ የጥፋት ጥፋትን ለማስወገድ የሚያገናኝ ጥል ነው። ጆህ አካል ቅትመ ካንሰር ወይም ካንሰር በሚባል ረጅም ሊቆይ የሚችል ሲሆን ሕመሙ በካንሰር ሳይለጠፍ በቅትመ ካንሰር ረጅም ጊዜ ለማከም ፀባዕ አስቸጋሪ የሚሆንበት አጋጣሚ አለ። ምክንያቱም ሕመሙ ገና ሲጸምር ባለበት ሁኔታ ምንም ምልክት ስለማጸሳጁ ነው። ሕመሙ ገና ከመጀመሪያ ደረጃ ላይ ጸለ መኖሩ የሚታወቅ ምርመራ በማትረጋ ብቻ ነው። በምርመራው ቅት በሐኪም የሚገኝ ወይም የሚጠራ ነገር ባይኖር በነኩዋን ላይ ተስፋ በሚረታው ለብራቶሪ አተሻ ካልሆነ በስተቀር ሌቶች ምንም ምልክት አያዩም። ነገር ግን በካንሰር ከተለጠፏ በሁሻላ ራሱ ረጅም ጊዜ ስላለው በጸኑ ክፍሎ ማየት ይቻላል። ካንሰር ቱክ ከወሰነ በሁዋላ ከሆነ ሕመም ፣ ፈሳሽ ፣ ቁስል የመሳሰሉት ነገሮች ስለሚኖሩ ማሟሻር ልጠቀሙት ትችላላች። ቅትመ ካንሰር ባለበት ረጅም ጊዜ ሕመምናው ከተሰቷ ርሱም ሊድን

□ሚቸል በሽ□ ሲሆን ቱ□ □ስ□ ሕመሙ □□ተስኛኛ ከመ□ በሁኝላ ከሆነ ግን ማከም ቢቻልም በሽ□□-ን □ ርሱንም ማጥፋት ግን ጸስቸግራል። ስለ□ህ ቅትመ ካንሰር ምርመራ □ሚባለ□ ካንሰር □ሚከሰትበት ሁኔ□ን □ሚጸላጁ ምልክት □ሚ□ጁበትና ሙሉ በሙሉ □□ካንሰር በሽ□ነት ከመለ□ቷ በፊት ለሕ□ምና ዌ□ፃ መሆን ማለት ነው። ስለ□ህ ማንኛኝም ሴት ከ25-30አመት □ትሜኝር በሁኝላ በየአመቱ ምርመራ ማትረ□ □ንዳለባት ሁኔ□ዎች ጸስቶትቴሉ። ምናልባትም ምርመራ□ □-ቷት □ህና ከሆነ □ትሜያቸው 60 /አመት □ስኪሞላ ትረስ በ□ሶስት አመት ምርመራ ማትረ□ □ንደሚብ □□ነታዎች ጸረፋ□□ሉ።

ዓ ጸቁ:- ካንሰርን ለመከላከል የሚያስችለው ክትባት ከምን ደረጃ ላይ ጁቻኛል?

መልስ:- የማህጸን በር ካንሰር የሚመጣው በቫይረስ ነው። ቫይረሱም (Human papilloma virus) ሂደማን ፓፒሎማ ቫይረስ ሲሆን በ□ህ ስጸሜ □ተካተቱት የቫይረስ አይነቶች ወደ 120/ ይደርሳሉ። ከነዚህም ወደ 30/ የሚሆኑት ፊንጢጣና ማህጸን አካባቢቃስ የሚያጠቁ ናቸው። ከነዚህም ካንሰር የሚያመጡና የማያመጡ ተብለው የሚከፈሉ ሲሆን ካንሰር የሚያመጡት በቁጥር ከ15-17/ ድረስ የተለዩት ናቸው። ስለዚህ ክትባቱ የተገኘው ለአ ራቱ ሲሆን ካንሰር ከሚያመጡት ውስጥ ለ16/ □ና 17/ □ንዲሁም ካንሰር ከማጸመ ቷት ማለትም □ንደኪን□ሮት ላሉት ሕመ ሞች ለሚጸፉልቷት ለ6/ □ና 11/ ለተባሉት ቫጁረ ሶች ነው። ከዚህ በመነሳት የክትባቱን አገል□ሎት ስንመለከት

በአብዛኛው ካንሰርን ለሚ ያመጡት ለ16 □ና 17 ክትባቱ መቶኛ ቱ ከ 75 ንበላይ የማህጻን በር ካንሰርን ለመከ ላከል የሚያስችል ክትባት አለ ማለት ነው። በ□□□ዓ አሁን ባለንበት □ረጽ ካንሰሩን መቶ በመቶ መከላከል ባይቻልም ለሌሎች ዘጠኝ ለሚሆኑ □ቫጁረስ አይነቶችም ክትባት በመ□ ጋጀት ላጁ በመሆኑ ዓሩ ተስፋን □ሚሰዓ ነው። በ□□□ዓ ካንሰሩን መቶ በመቶ ለመከ ላከል ካንሰር አምጪ ለሆኑት ከ30/በላይ ለሚሆኑት ቫይረሶች ክትባት መዘጋጀት □ንዳ ለበት ጁ□ መናል።

ዓጸቁ:- የማህጻን በር ካንሰር ክትባት በሀገራችን አገልግሎቱ ምን ጁመስላል?

መልስ:- ከሶስት አመት ወዲህ የማህጻን በር ካንሰር ክትባት በአገራችን □ንዲሰዓ ሁኔ□ዎች □□ቀ□ ሲሆን ነገር ግን ክትባቱ በመሰጠት ላጁ ጸለ□ በአንዳንድ □□ል □ህ□ምና ተቋማት ነው። □ስከአሁን ትረስ ክትባቱ በኢትዮጵያ በፕሮግራም ደረጃ ሰፋ ብሎ በመንግስት መርሀ ግብር ተካትቶ ለህብረተሰብ የሚሰጥ አይደለም። ስለዚህ ችግሩን ለመከላከል የሚያስችል አገልግሎት በመሰጠት ላይ ነው ሊባል የሚችለው ክትባቱ በመንግስት መርሀ ግብር ተካትቶ በ□ትሜያቸው ከ9-26 አመት ለሚሆኑ ሴቶች ሲሰዓ ነው። ጁህ □□ትሜ መመ□ኛ ከወሲብ ትርፉት ፉር □ሚጸጸዋበት ሁኔ□ አለ። ሴቶች □ማህ□ን በር ካንሰርን ክትባት ወሲብ መፈጸም ከመጀመራቸው በፊት ቢወስዱት የሚመረጥ ሲሆን ነገር ግን በብዛት ለካንሰሩ ጸልተፉለቷ □ስከሆኑ ትረስ ክትባቱን ቢ□ስ□ □ስከ 75ን ድረስ ከካንሰሩ □ራሳቸውን መከላከል ይችላሉ።

ዓ ጸ ቁ:- ክትባቱ በግል አስመጪዎችና በግለሰብ ተጠቃሚዎች መውሰኑ ለምንድነው?

መልስ:- አሁን ባለበት ሁኔታ ክትባቱን በንደልብ ሰዎች በንዲቷቀመብት ለማትረጋገጥ አስቸጋሪ ከሚሆኑት ነገሮች መካከል የክትባቱ ዋጋ ውድ መሆኑ አንዱ ነው። ክትባቱ በሶስት ጊዜ በወራት ተከፋፍሎ የሚሰጥ ሲሆን ግዢው ለአንድ ሰው በስክሎፕ ስህ ስር ጁር ሳል። አንድ ሰው ሁለት ሰዎች ሴት ልጆች ቢኖሩት በስክ አስራ አምስት ሺህ ብር ሊገኝበት ሚቻል ሻፊ ስለሚጸስበው አቅምን ሚገባ ተን ጁሆናል። ጁሆንን ክትባት በንደአገልግሎት ለመስቷት ሚቻልበት መርህ በመንግስት ካልተዘረጋ ብዙሁን ሊጠ ቀምበት የሚቻልበት መንገድ የለም። ስለዚህም በአለም የጤና ድርጅት በኩል በሚደረግ ንግግር መድሀኒቱ ወደአገር ውስጥ ሲገባ ከአምስት ላር በጥ በንዲሆንና በተቻለ መጠን በንዲቀንስ ሚቻልበት መንገድ በተሞከረ ነው። ማህጸን በር ካንሰር ለብሮ ሴቶች ሕይወት ጠንቅ በመሆኑ የክትባቱ ሻፊ በንዲቀንስ ብቻም ሳጁሆን ዓረት በመረግ ላይ ያለው በነጻ በንዲሰዓም ምር ነው። ስለህ ክትባቱ ምን ጸህል አስላቱ መሆኑን መንግስትም በሚጸምንበት በመሆኑ አስራሩ በምን መንገድ ጁሁን ሚለውን በቀጭ መፍትሔ ጸቆል ተብሎ ሚቷበቅ ቶቴጁ ነው።

ዓ ጸ ቁ:- ሴቶች የማህጸን በር ካንሰር በንዳይይዛቸው መከላከል ሚቻለብት መንገድ አለ?

መልስ:- ሴቶች የማህጸን በር ካንሰር በንዳይይዛቸው ለማትረጋገጥ ዋና መከላከያቸው ክትባት መውሰድ ነው። ክትባቱ ለጊዜው

በመንግስት አሰራር በፕሮግራም ቅ በስፋት ና በነጻ ስካልተሰቷ ትረስ ግን ራስን መከላከል ት ጁሆናል። ከዚህ በተረ ግን፡-

- ንጽህናን መጠበቅ፤
- በአንድ መወሰን፤
- ድሜ ከ25 አመት በላይ ከሆነ በየአመቱ ቅድመ ካንሰር ምርመራ ማትረ ፤
- ራስን ከአባላዘር በሽ መከላከል፤
- ሲፋራ ና መሳሰሉትን ሱስ አስጸዴ ጆች አለመቷቀም ፤
- በወሲባዊ ግንኙነት ጊዜ ኮንዶም መጠቀም...ወዘተ የመሳሰሉት ለቫይረሱ የሚያጋልጡ በመሆናቸው በተቻለ መጠን ጥንቃቄ ማድረግ ይጠቅማል።

በአጠቃላይ ያለው ሁኔ ፀ በ ም አሳዛኝ ነው። ካንሰር አይነቱ ጥንቃቄ ከተ ረገና በቺ አስ ላቺ ሕ ምና ቢ ረ ምሊድን ሲሆን ነገር ግን ለሕ ምና ሆስ አ ል ምሊመቷት ማሚዎች ግን ቺ ፀ ተ ካንሰሩ ከተሰራጨ በሁዋላ ሰለሚሆን ማዳን አይቻልም። ስለዚህ ኔ ምመ ረ ማንኛ ሻም ሴት ሌላ ን ቷና ምርመራ ንደም ርቶ ሁሉ በማህጸን ካንሰርም ንደዚሁ ቅትመ ካንሰር ምርመራን በማትረ አስቀትሞ መከላከል ይቻላል ብለሻል /ር ካሳሁን ኪሮስ የጽንሰና ማህጸን ህ ምና ከከ ሻሊስት።

«...ከቤተሰብና ጉዋደኛ ጋር ውይይት ማድረግ...»

ጥናት በተደረገባቸው የክፍተኛ ሁለተኛ ረጅም ጊዜ ስራ ስር መሰናዶ ትምህርት ተከፋፍሎ ሴቶች ዘንድ :-

- ወሲባዊ ድርጊት ለመጀመሪያ ጊዜ ሲፈጸም ርዕሰ ጉዳይ ሆኖ በጥናቱ ላይ ተግባር ለማድረግ ለሚችሉ ሰነድ ተማሪዎች 8.2 ንዳቸው።
- ጸልተው ለሆኑ ርዕሰ ጉዳይ ሆኖ ለመከላከል መሰረተኛ ምክንያቶችን መለየት ለሚችሉትም ትክክለኛ መረጃ ጸደቀው 5.6 ን ብቻ ናቸው።

Yohannes A. (Mekelle University, College of Health Sciences, Department of public health)

ከላይ የተመለከተውን መረጃ ያገኘው በሰሜን ኢትዮጵያ በመቀሌ የተደረገ ጥናት በአቶ ዮሐንስ ከመቀሌ ዩኒቨርሲቲ አማካኝነት የቀረበ ነው። የስነተዋልዶ ጤናና ያልተፈለገ ርዕሰ ጉዳይ ሆኖ ለመከላከል በሚጸሏቸው ሁኔታ ለሚገኙት ሰነድ ተማሪዎች ወጣቶች ከቤተሰባቸውና ከጉዋደኞቻቸው ጋር መምከር አለባቸው ሲሉ ያንሄዱትን ርዕሰ ጉዳይ ስራ ወደ አማርኛ በመመለስ ለንባብ አቅርበናል ። ይህ ጥናት ከሚያሳየው ውጤት በመነሳት አንባቢዎች የየራሳቸውን ርዕሰ ጉዳይ ለማለፍ ሊችሉ ይችላሉ።

ንደ ጥናቱ መረጃ አለም አቀፋዊውን የህዝብ ቁጥር 1.2 ቢሊዮን ያህሉን ሰነድ ተማሪዎች በጊዜያዊነት ከ15-24 ሰዓት ወጣቶች ናቸው። በዚህ ወጣቶች በአለም ላይ በተለያዩ የህይወት አጋጣሚዎች የሚፈተኑ

ከመሆናቸው ጋር በተያያዘም ለተለያዩ የስነ ተዋልዶ ጤና ችግሮችና ላልተጠለቀ ርግዝናም ለመፋለግ ቅርብ ናቸው።

በአለም አቀፍ ደረጃ በየአመቱ ከሚኖሩ ወሊዶች 11 ን ያህሉ በጎት-ሜያቸው ከ15-19 አመት ምሥራቅ ሴት ልጆች ምረቃ ልዱት ሲሆን ጁም 95 ን የሚሆነው በጠቅላይ አገሮች ስም ምሥራቅ ነው።

በሌላም በኩል ወደ 2.5/ ሚሊዮን የሚሆነው ማለትም በጠቅላይ አገሮች ስም ምሥራቅ ህንጻ ጸልተኛ በቀ ጠቅላይ በጎት-ሜያቸው ከ20/አመት በጎች በሆኑ ሴት ልጆች ምሥራቅም ነው። ከዚህም በተፈ ማሪ በጎት-ሜያቸው ልፀ ሆኑ ሴቶች ርግዝና በሚጸፉ ማቸው ቱክ ከርግዝናው ፋር በተገናኛ ለሚጠቅሙ ሌላ ጠቅላይ ችግርም በንደሚፋለቷ ርግ የጽንሰ መቋረጥ ሊቆይ ማቸው በንደሚችል ሙን ነው። ቀዳሎ ጠቅላይ ስም ነጥቦች ጥናቱ በንደሚላጸ ተቋቅሞባቸዋል።

የልጅነት ባህርይ :-

ሴት ልጆች የልጅነት ባህርይን ባልተላቀቁበት ጎት-ሜያቸው ለሰላም ትርቶት ቢፋለቷ ርግዝና ሊከተል ይችላል። ልጅን መጠለት አብሮት ምሥራቅ ላፊነት በንደሚሆንም ልግ ነው። ልጅን ተንከባብ ታናውን ታብቆ ታትን በተጠቀ አጥብቶ ማሳደግና ሙሉ በሙሉ ታንከቱን መንከባከብ ፣ ጎት-ቶቱን መከተል ጤተሰብ በተለጁም ሁልቱም ለልግ ቅርብ ምሥራቅ ርግ ያዘነብላል። ይህንን ላ ፊነት ለመወጣት ዌባ ባልሆኑበት ጎት-ሜ ርግዝና ሲከሰት ልጆቹ በልግም ጁሁን በትብቅ ጽንሱን ምሥራቅ በንደሚያዘነብሉ ሙን ነው። ለተፈጠረው ችግር መፍትሔ የሻቱ መስሎአቸው በሚወስዱት

□ርምጽ ወይም ጥንቃቄ በ□□ለ□ መንገድ □ሲብ በመ□□ማቸው □ና ጥንቃቄ □□ለ□ ጽንሰ ማቋረጥን ቢተቶበሩ □ና ለስነተኝፊ□ ቷና ቶ□ለት ቢፋለቷ ከቤተሰብ □ና ከጉዋደኞቻቸው ድብቅ በሆነ መንገድ ጉዳት ላይ ሊወድቁ የሚችሉበት አጋጣሚ ይፈጠራል።

ሴት ሕጻናቱ በ□ንደዚህ ጸለ□ አጋጣሚ በትምህርት ከሌሎች ቶዋደኞቻቸው ዌቅ □□ ማለት ስለሚያዘነብሉ ተስኛ □□መ ቁረኝ □ና □ራሳቸውንም □□መዓላት ሊ□ርሱ ይችላሉ። ምናልባትም ትምህር□ቸውንም አቋርቷ□ ልጁን □ንዲ□ል□ □ንኩዋን ቢ□ረ□ □ቃ□ኛ ሆነው □ንደእናት ተንከባ□ቦ □ማላ□□ ዓረቱ □ምብ□ም አይ□ጁም።

በስነተዋልዶ ጤና ላይ መነጋገር፡-

ጥናቱ □ንደሚቷቁመ□ በኢትዮጵያም ብቻ ሳጁሆን በአፍሪካ □ረጽ በስነተኝፊ□ አካላት ላጁ □ተመሰረተ ንግግር □ጁም □ይይት ማትረ□ □ንደነውር □ሚቆቷርበት አጋጣሚ አለ። በስነተኝፊ□ አካላት ላጁ መነጋገር ካልተቻለ □□ም ሊ□ርስ በሚችለ□ □ቷና ቶቱጃ □ና ሊ□ ረ□ ስለሚቶ□ ጥንቃቄ መነጋገር አስቸጋሪ ጁሆናል። በስነተዋልዶ አካላት ጤና ላይ በግልጽ መነጋገር ማለት ግን የጤና ችግር ከመፈጠሩ አስቀድሞ መፍትሔ ለመሻት የሚያስችል □□ ቀትን ለማ□ኘት □ሚረቱ □ና ከራስም አል□ ለሌሎችም መምከር □ሚጸስችል ንቃተ ሕሊናን ማቆር □ሚጸስችል ነው።

ሴቶች በስነተዋልዶ ጤና ንቃተ ሕሊናቸው የመዳበሩ አሰፈላጊነት ከሚ□ጁባቸው ነጥቦች መካከለ □ቤተሰብ □ቅት □ጸ ወይም ጸልተ□ለቶ □ርግዝናን መከላከል አንዱ ነው። ሴቶች ልጆችም ሆኑ የትዳር ወይም የፍቅር ጉዋደኞቻቸው ልጅ መውለድ የሚቻልበትን

ጊዜ አስቀድሞ በመመካከር ወስነው ልጅ መውለድ የሚገባቸው ሲሆን ከዚያ ውጭ ከሆነ ግን በግልጽ ካለመነጋገር ወይም በመተፋፈር አላስፈላጊ ለሆኑ ችግሮች ሊጋለጡ ይችላሉ። ከነዚህም መካከል፡-

- ላልተጠቀሱ ርግግና መፋለፍ ፣
- ጥንቃቄ የጎደለው ጽንሰ ማቋረጥ፣
- በልጅነት ልጅ መውለድ፣
- የልጅነት ባህርይ ስለሚኖር ወላጅነትን የመቀበል ችግር፣
- ትምህርትን ማቋረጥ ጋና ሕይወትንም ጠክማጣት ለሚያደርስ ችግር ሊጋለጡ ይችላሉ።

ጸልተጠቀሱ ርግግናን ለመከላከል በሚጸስችሉ ነጥቦች ላጁ ጠቀሰዎት ጥናቶች በአገራችን መካሄዳቸው ጠቀሱን ቢሆንም በአብጋጅጠው በትርቶት ላጁ ጸተኮሩ ጋና በአፋጣኝ ርግግና መከላከል ወይም ቁስቁሽ ስቃይ ሰቁቃቁቁ ስቅቃቁ ላጁ ጸተኮሩ ናቸው ። ጠክኦታን ትረስ በተጠቀሱ ጥናቶች በላጆች ጋና በቶካጋጋቶች መካከል በስነተኻጋጠ ጋና ቶቲጋ ላጁ በተለጁም ርግግና መከላከል በሚመለከት ሊኖር ጠቀሱን ጠቀሱ በጠቀሱ ጋይይት በሚመለከት ምንም ጠቀሱ ጥናት ጠቀሱ ማለት ይቻላል ጁላል ከመቀሌ ዩኒቨርሲቲ ጠቀሱ ጥናት።

ይህንን ጠቀሱ ቶቲጋ በመቀሌ ከ20/ ሺህ በላይ በከፍተኛ ሁለተኛ ጠቀሱ ጋና በመሰናዶ ትምህርት በመማር ላይ ባሉ ተማሪዎች አካባቢ ጥናት የተደረገ ሲሆን ከጠቀሱ ተማሪዎች መካከል 11/አስራ አንድሺህ የሚሆኑት ሴት ተማሪዎች ጠቀሱ ጥናቱ ይጠቁማል። ከጠቀሱም መካከል ለጥናቱ በናሙናነት የተመረጡት ከየትምህርት ቤቱ በአጠቃላይ ወደ 845/የሚሆኑ ሴት ተማሪዎች ናቸው። በቤተሰብና

በቶኝ፣ፍሞች መካከል ሊደረግ ስለሚገባው ግልጽ ውይይት በጥናቱ ወቅት ከፍ አንዳንድ ለሌት ተማሪዎቹ ምቹ ያልሆኑ ነጥቦች መካከል፡-

- የትምህርት ፍ የማህበራዊ አካላት ጥራት፤
- የወላጆች በትክክል ከተማሪዎች ጋር አለመናበብ፤
- በተማሪዎቹ መካከል ያለ ወሲባዊ ባህርይና የስነተዋልዶ ጤና ሁኔታ መለያየት፤
- በተለያዩ መገናኛ ብዙሀን የሚተላለፉ መልካሞች ፤
- ከወላጆች ወይም ከጉዋደኞች ጋር በወሲብና ስነተዋልዶ አካል ዙሪያ ውይይት አለማድረግ የመሳሰሉት ይገኙበታል።

በጥናቱ ከፍተኛ ሁኔታ መረዳት በንደሚቻለው ከተሳሳታዎቹ ፍላጎት አንድ አምስተኛ (171) ሚሊዮን አስቀትሞት ሲሆን በፍተኛ ሁኔታ ሲሆን ሶስት አራተኛ (127) ግን በትምህርት ቤት ፍተኛ ጥናት ከመሳሰሉ ፍር በተጻጸ ፍተኛ ፍጥነት ፍጥነት ፍጥነት። ፍተኛ በመጠን ረቶም ፍጥነት አስቀትሞት ሲሆን አንዳንዶች ደግሞ በትምህርት ቤት ለጥናት በሚል ሰብ ካረፉባቸው ጉዋደኞቻቸው ጋር መጀመራቸውን መስክረዋል። ከግዚህም መካከል 15 ጎ የሚሆኑት አስቀትሞት አርግዘው በንደሚጸፉቁና ከግዚህም 90 ጎ የሚሆኑት ውርጃን በንዳከናውኑ ቆይተዋል።

ጸልተው ፍጥነት በተመለከተ ተማሪዎቹ ሲታዩ ፍተኛ በፍተኛ ቢያንስ ስለ አንድ አይነት ፍተኛ ጸ ሰምተው የሚያውቁ ሲሆን ሌሎች ደግሞ ያልተፈለገ ፍጥነት ለመከላከል ጸላት መንገድ የወንዶች ኮንዶም ብቻ አንደሆነ ፍጥነት መሆኑን

ለዓጻቁ ሙሉ ሰዓተኛል። በጥናቱ ከተሳተፉት መካከል ጸልተው ለቶ ርርግዝና መከላከያን በመርኞ ወይም በንክብል መልክ በንደሚሰዓ ስሙ መሆኑን ተቆጣጥሮ ጸሎቱ ቢሆንም በ 80 ንደሚሆኑት አገልግሎቱ ለሚሰጡ ከአንድ ስፍራ ብቻ መሆኑ በንደሚጸቁ ተቆጣጥሮ። ወሲባዊ ድርጊት ለመጀመሪያ ጊዜ ሲፈጸም ርርግዝና ሊከሰት በንደሚችል ለሚጸቁ ተማሪዎች 8.2 ን ናቸው። ያልተፈለገ ርርግዝናን ለመከላከል መሰረት ለሚጠቀሙት መከላከያዎች በሚመለከትም ትክክለኛ መረጃ ጸላቸው 5.6 ንብቻ ነበሩ።

በአጠቃላይ በከፍተኛ ሁለተኛ ርገጽ ርርግዝና በመሰናዶ ትምህርት ላይ በነበሩ ሴት ተማሪዎች ላይ በተፈጸሙ ጥናት ጸልተው ለቶ ርርግዝናን መከላከልን በሚመለከት የነበራቸው ግንዛቤ በፀሐፊው አሳሳቢ ሆኖ ነው ተቆጣጥሮ። በጥናቱ ለናሙና ከተሰዱት ተማሪዎች መካከል ስለሁኔታው በቂ መረጃ ተሰጥቶ ጸላቸውና ለራሳቸው ካልተሰጡ ርርግዝና መከላከል ለሚችሉት በጣም ዓቂት ሆነው ነው ተቆጣጥሮ። ምንም እንኳን መልካም በተለጸዩ መገናኛ ብቃት ለሚተላለጉ ቢሆንም ቀጣይነት ባለው መንገድ ርርግዝናን ንቃተ ሕሊናን በሚጸቁበት መልኩ መሆኑ አጠራጣሪ ከመሆኑም ባሻገር መልካም ምን ጸህፊ ሴት ተማሪዎቹ ፈር ርርሶአል ለሚሰጡን ለመቆመት አስቸጋሪ ነው።

ጥናቱ በማጠቃለያው ያመለከተው በመላ ሀገሪቱ ባሉ ወጣቶች ዘንድ ያለው ሁኔታ በቀጣይነት ሊጠና በንደሚጠቁና በንደሚሆኑ ሴት ሰብ ለልጆቹ ቅርብ በመሆን በስነተኛል አካላት ቶቴጃ ላይ በልጁ ላይ ማትረጎ ጁቷ በቅበል። ትምህርት ሴቶችም በቶኛቸው መካከል ለሚጸሰቡት ርርግዝ በርርግ ሲሆኑ ምቹ ሁኔታን መስጠት ጁቷ በቅባቸዋል። ወጣቶችም ለሚጠቀሙት ማንኛውንም ነገር በቅርብ

ካለ ቶክኮኛ ንዲሁም ከቤተሰብ ፋር በል መወያየትን ንዲጸምኑና ንዲተብሩ ጸስልፋል።

«የደም መርጋት በሽታ ...ሊድንም ላይድንም ...»

«... በግም መርጋት በሽታ ጸላኝን ልምዴን ላካፍላችሁ። ጌ የምኖረው በአዲስ አበባ ነፋስ ስልክ ላፍቶ ክ/ከተማ ሳሪስ ግብግብ በሚቷራ ስራ ነው። ልፀ ለመለት ብናፍቁ ለራሳችን ስለምን... በቶዋደኞቹ ልጆች ስለት...ለራሴም በንዲኖረኝ ስናፍቅ ኖራ ትሜጽ አርባ አመት ከገባ በሁሻላ ወንድ ልጅ ወለድኩ። በርግም ለድኩት በራሴን ነው። አኔም ሰነት ፀ ግብ ስለነበር አስቀትሞ ነው ግብ ለጸደቀ ታናና ችግሮች ...ንደ ግም ግፊት...ከላሊት መሳሰሉት አስቸግረውኝ ነበር። መለጸግ ሆነና ልጄን ቀፍኩ። ፀ በግም ስ አለኝ። ከሆስፒታል ወጥቼ ወደቤቴ ስሄድ ሐኪሜ ንዲህ አለችኝ... ጌ መቤት... አንድ ነገር ልነግርሽ ልፋለሁ። አንቺ... ሰውነትሽ በጣም ወፍራም ነው፣ የወለድሽበት ትሜም ቶ ጸላ ነው፣ ለትሽታም በአፕራሲዮን ነው። ...ስለዚህ መረስ አለብኝ ብለሽ ዌም ብለሽ ንዳትተኒ። ...ምትመጠያቸውን ምቦችም በአበሻ ባህል መሰረት ቅቤና ስብ ጠብት ንዳ ርቱ ተጠንቀቂ... ግም መርጋት ሚባል በሽታ ንዳይዘሽ በተቻለሽ መጠን ጥንቃቄ አድርገ... ነበር ያለችኝ...።

ኔም ወደቤት ከገባሁ በሁሻላ ጁህን ለቤተሰቤ ስናገር... አረ አትስሚጸት ...ም አራስ ከመቼ ጌቲህ ነው ተኝ አትረስ ሚባለሁ? ጌሉ በለቶት መንገድ መንከባከብ ጸመሩ። ጌም ንድ ልቤ ሐኪሜፋ...አንድ ልቤ ግም ቤተሰቤፋ ሆኖ

ቷቀችኝ። ምኑ? አልኩዋት ...።ም መርጋት አይደል ቀጸሽ ?
 ...ስትሰኝ ቀጽጽ ብጽ ነበር ጸለቀስኩት። ...ልጄን ከቤት ዓጽ
 ።ሀጸ ቀን ሆስኦ ።ል ተኛሁ። ከዚጸም ።ስከ አሁን ለሰባት ።ር
 መትሀኒት ።ሰሰድኩ ነው። ከላጁ ።ንደገለጽኩላችሁ ።ትሜጽ
 ከገፋ በሁኝላ ስለ።ለድኩ አንድ ልፀ መት-ም ።ል። ነበር ብጽ
 ሐኪሜን ሳማር ... በሐኪም ክትትል ስር ሆነሽ ብትወልጁ
 ችግር የለም አለችኝ። ሌላ ሐኪም ሳናግር ደግሞ ።ንዲህ ብለሽ
 ።ንዳትሞ።ራ...መጸመሪጸ ለ።ራስሽ ሕይወት አስቢ አለኝ። የትኛ
 ።ን ።ንደምጁዌ ተቸግራአለሁ...»

ቤተሌሌም ተስፋዬ ከሳሪስ

የቤተሌሌም ልምድ የብዙዎች ነው። ባለፈው ።ትም ለንባብ ጸልነው
 ።ም መርጋት ችግር በተለጁም በርግዝናና በሊት ።ቅት ብ።
 ሴቶች ።ንደሚርስባቸው ማብራሪጸ።ን ።ስቷን ።/ር ሙሁቴን አብ።
 ከኢትዮ ቷቢብ ሆስኦ ።ል ናቸው። ።ንደ ።/ር ሙሁቴን ምስርነት፡-

«... ቀደም ሲል በሕክምና ትምህርት ላይ በነበርንበት ጊዜ የደም
 መርጋት ሕመም የደረሰባቸው ሴቶች በተራራቀ ሁኔታ አልፎ
 አልፎ ነበር ።ሕፃምናው ።ሚመቷት። ።ራ ላጁ ሆነን
 ስንመለከተ። ግን በርካታ ሴቶች ጁህ ችግር ።ርስባቸዋል።
 ።ም መርጋት ችግር በር ሊመ። ።ሚችል ሲሆን አብ።ኛ።ን
 ቶ። ግን ከአኑዋኑኝሮ ሁኔታ ፋር በተጸጸ ።ይከሰ።ል...»
 ብለሻል።

ዶ/ር ሙሁዲን አብዶ የጽንሰና ማህጸን ሕክምና ።ስከ ሻሊስት ሲሆን
 በተለጸዩ ።ህፃምና ትምህርት ቤቶችም በማስተማር ላይ ይገኛሉ።

ቤተሌሎችም ተስፋዬ በስተመጨረሻ ስለልጅ መውለድ ላነሳችው ጥያቄ የሚከተለውን መልስ ሰጥተዋል፡፡

«... በርግዝናና መጠላት በጣም መርጋትን ከሚጸባብሱ ነገሮች መካከል ናቸው፡፡ በርግዝና ከዚህም ጠቅላላ ችግሩን በንዲከሰት በሚጸግርቶ ምክንያቶች ጠቅላላ ማለት አይደለም፡፡ ነገር ግን በጣም መርጋት ችግር በሕይወት መካከል አንድ ቁጥር ማለትም በርግዝና ጣም ወሊድ ወቅት ብቻ የተከሰተባት ሴት በና በሌሎች ጣምና ሁኔታዎች ወይም በርግዝና ምክንያት ችግሩ በተሰከተባት ሴት በጠቅላላ አይን አይጣም፡፡ ስለጣም፡-

- ከርግዝናው ወይም ከመጠላት ፍር በተጸጸጠ ብቻ በጣም መርጋት ሕመም በታደሰች ሴት ለጣም ሕመም በታደሰች ምክንያቶች ከተስተካከሉና ሕመምናውን በተቆጣጠሩ መንገድ በስቴ ለሚቀዳለሁ ለርግዝና ብቁ መሆንን ሐኪም ካረፉታላችሁ የሚቀጥለውን ልጅ ብዙም ሳትቆይ ማርገዝ ትችላለች፡፡
- የደም መርጋት ችግር በተለያዩ ምክንያቶች በና በርግዝና ሕመም ወይም በተጣ ፍፍሚ በሚከሰትባት በናት ከሆነች ግን በቀላሉ በርግዝናው በንድትገባ አይፈቀትም ፡፡ ተከፋፋይ ጣምና ጣምና ክትትል አድርፎ በጣም መርፋቱ ችግር በከፍተኛ ሁኔታ መጣቱ ሲረፍቶ በና ሐኪሞች ሲጠነቁቁ ግን ልፀ መጠላት ትችላለች፡፡

የህክምና አሰጣጡ ደረጃ በና ሕመሙ ጸፋቷ መበት ምክንያት ሁኔታውን ይወስኑል በንጂ በጣም መርጋት በሽግግር በታደሰች ሴት በንዲጸጡም

ልፀ መጠላት አትቸልም ማህል ሳይንስ ስም። ነገር ግን ርድቱን ለሌሎች ጸላባቸው ሴቶች ከሆኑ ርርግዝናውን ስከመ ፊ ረሻጡ ትረስ ቷብቆ ልፀ መጠላት ማይችሉበት ርና ርርግዝናውም በመሀከሉ በርርግዝናው መልሰ ሊቆዩት ማህችል በመሆኑ ከርርግዝናው በፊት በርርግዝናው ርቅት ሊሰሰ ማህችሉ መትሀኒቶችን በአግባቡ መቷቀም ጸስልፋል...» ብለሻል።

የደም መርጋት በሽግግር በአብጃቅ ማህጸኛው መጠላት በርርግዝናው ርቅት በተለጁም ርርግዝናው ርቆ በሚመጠበት ቷ ነው። በርርግዝናው ርቅት ጸፋቷ መጠላት ርም መርጋት ርም ጸንሱ ተላል በልሳ ላጁ ችግር ርንዳያ መሰሉ ሲባል ማህረቱ ርምና ሂደት ከሌላሻር ርናት ከበት ጸለ ወይንም ርም አስቸጋሪ ጁሆናል። መትሀኒቶቹ በ3/ ርረጽ ይከፈላሉ። የመጀመሪያው አራት ወር ርርግዝና ላጁ፣ በሁለተኛ ርረጽ ርም ከአራት ርር በሁሻል ርከከ ሰላሳ ስትስት ሳምንት ትረስ ሊቀዳል ይችላል። ከዚህ በሁሻል ርም በሊት ርቅት ከመጠላት ለትሻር 24/ ሰአት በፊት መትሀኒቱ ጁቋረጥና ከወሊት በሁሻል ርም ርንደገና ማህቀዳልበት ሁኔታ ይኖራል። ርም መርጋት ችግር ከአመፋቶበ ፋር ተያያዥነት ይኖረላል። ለምሳሌም... ከፍተኛ ርከብ ርምችትን የሚያስከትሉ ወይንም የኮሎስትሮል መጠናቸው ከፍተኛ የሆኑ ምግቦችን መመገብ ለዚህ በሽግግር ተፋላ ማህጸግርቶችን ርም ስርች መዘጋት ወይንም ከፍተኛ ርአረትን ስለሚጸስከትሉ ጥንቃቄ ማትረግ ጸስልፋል።

ዶ/ር ሙሁዲን አብዶ ርንደገለጹት ርም መርጋት በሽግግር ምልክቶች አብጃቅን ቷ አሻሚ ናቸው። ጁም ማለት አንዲት ሴት ርንደዚህ ጸለ ሕመም በሚሰማት ወይንም ምልክት በምጁበት ቷ ርም

መርጋት በሽግግር ምልክት ነው ለማለት ማረጋገጥ ነው። ምልክቶቹ በመሬት ረገጽ ላይ ሲገኙ ግን በሳንባ በምስራቅ ላይ ችግር ሲጸስከትል ትንፋሽ ማቋቋም ራስን መሳት መሳሰሉ ክልብ ችግር ፉር ተመሳሳይነት ጸሎቶች ሊገደዱ ይችላሉ። ከዚህ በታች በሽግግር በንደጀመረ አካባቢ ማረጋገጥ ምልክት በሁለቱ ሰዎች በታችኛው ክል ላይ በንደጀመረ ያለ ነገር ሊገኝ ይችላል። በንደቁስሎት ህመም ጁሰማል። በርርግ በከዚህ ስሜቶች ምን በሽግግር ምልክት በንደሆኑ በንዲለጁ ችላ ሳጁሉ በአስቸኳይ በሆስፒታል መሄት ሲያገኙ ማረፊያ ጸስቆል። በምስራቅ መርጋት ሕመም በፍጥነት ካልተከሰተ ማረጋገጥ አደጋ ከፍተኛ ስለሚሆን ሁሉንም ትኩረት ጁሻል።

የደም መርጋት በሽግግር ሊደገም ላይደገም ይችላል። ...አንድ ርርግገና፣ በአራሲያን መውለድ ፣ ረጅም ጊዜ መተኛት ፣ ረጅም ጉዞ ተቀምጦ ማትረጋ ...ወዘተ የመሳሰሉትን ጊዜያዊ አጋጣሚዎች ተንተርሶ የሚመጣው የደም መርጋት በሽግግር በሞት መዳን ይቻላል። ነገር ግን በተለጁም በርር በመተላለክ ማረጋገጥ ከሆነ ከከመሬት ረገጽ ማዳን ባይቻልም ነገር ግን ማከም ይቻላል። በአጠቃላይም በምስራቅ መርጋት በሽግግር ማረጋገጥ ምክንያቶችን መከላከል ይቻላል። ምክንያቶቹ ችላ ተብለው በሽግግር ስር በከኢሎት ማቆጣጠር ከሆነ ግን በንደተሰቷ ስጦታ (መሸቁስቃቋ ቀሸቁቁስቁ) በመሆኑ ሕይወትን ይቀጥፋል ...በለዋል ዶ/ር ሙሁዲን አብደ የጽንሰና ማህጸን ሕክምና ከከሻሊስት።

«...የህክምና ማስረጃ ...ፍትህን ለማግኘት...»

የአስገዳዶ መድፈር ወንጀል ለተፈጸመባቸው ሴቶች/ወንዶች የህክምና ማስረጃ መስጠት □ና በመረጹ□ □ጋ□ ተቋሚነት ምን ጁመስላል ?በሚል ዶ/ር ብርሀኑ ከበደ ያደረጉት አንድ ጥናት □ን □ሚቷቁመ□ አስገዳዶ መድፈር የወሲብ ጥቃትን ማድረስ □ንደመሆኑ ለስነተኝ።□ ቷና መቶኝ□ል □ሚጸ□ርስ ነው። ዶ/ር ብርሀኑ ጥናቱን ያደረጉት በአዲስ አበባ በተለያዩ ክፍለከ ከተማ ዎች ሲሆን ለናሙና ጥናት የተመረጡትም ወደ 224 የሚሆኑ ሰዎች ናቸው። አዲስ አበባ 10/ ክፍለከተማዎች ያሉዋት ሲሆን የህዝቡዋም ቁጥር /2ቴ739ቴ551/ □ንደሚ□ርስ በ2007 □ንደአው ሮ□□ያኑ አቆ□ቷር □ተ□ረቶ ጥናት ጸስረቴል።

በጥናት ወረቀቱ ላይ □ንደተመለከተ□ ፡-

- 44 ኅዩሚሆኑ ሴቶች በሕይወት ዘመናቸው አንዴ ወይንም ሁለተኛ የወሲብ ጥቃት ይፈጸመባቸዋል።
- ከአምስት ሴቶች አንዱም በ21 አመት □ትሜ ለ□ሲብ ጥቃት ልትጋለጥ እንደምትችል ያስረዳል።
- በወሲብ ከተጠቁት ሴቶች መካከል 50 ኅ ያህል ለህግ ሪፖርት የተደረገላቸው ናቸው።
- የወሲብ ጥቃት ከደረሰባቸው ከ10-30 በመቶ የሚደርሱት ሴቶች ጉዳይ በህግ ሽፋን ተሰጥቶ□ል።
- ተገዶ መደፈር በሚያጋጥምበት ጊዜ ከህግ ክፍሎች ለሚቀርበው ጥያቄ የህክምና ማስረጃ መስጠት ግድ

ሲሆን ከዚህም ባለፈ በአካል ቀርቦ የማስረዳት ግዴታም ከህክምናው ባለሙያ ይጠበቃል።

ምንም አንኩዋን በተናጠል የሚወሰድ ርዕስ ምጃ ወደ ውጤት የማያደርስ ቢሆንም ጥቃቱን ያደረሱ ሰዎች በህግ ርዕስ ሲወሰድባቸው ተጽእኖ ችግር የሚረዳቸው ሆኖቸው ያስረዳሉ።

የወሲብ ጥቃት የተፈጸመባቸው ሴቶች/ወንዶች የሚደርስባቸው ጉዳት አንላዊ ብቻ ሳይሆን ስነልቦናዊና አምራካዊ ምርምር ሊሆን ይችላል። ነገር ግን ዓቃት አድራሹ በህግ ፊት ቀርቦ የጥፋቱን ያህል ብይን ሲያገኝ ማየት ለተጠቂዎቹ ፍትህን ማረጋገጥ አያጠራግርም ብለሻል ርዕስ ርዕስ ሆኖ።

በኢትዮጵያ ብቻ ሳይሆን በሌሎችም አገሮች ርዕስ ርዕስ ተቆይቶ ለተገኘው ሴቶች/ወንዶች ርዕስ ርዕስ ሆኖ ማስረጃ ብቻ ቆይቶ አጠያያቂ ርዕስ ሆኖ አጋጣሚ ጽስተኝላል። በተለጁም ዓቃቱ ርዕስ ርዕስ ሆኖ ሕጻናት ሲሆኑ በፍጥነት መረጃውን ርዕስ ሆኖ ማጸጋጠሙ ሰው ስለማይኖር በመሆኑ ርዕስ ሆኖ ቀናትን በመፍጀት ምክንያት ሊገኝ ርዕስ ሆኖ መረጃ ስለሚታኛ ለሆኑ ርዕስ ሆኖ ማረጋገጥ ርዕስ ሆኖ ማረጋገጥ ይቻላል። በህግም ምክንያት ቤተሰብም ሆነ ርዕስ ሆኖ ርዕስ ሆኖ ሆነ ምላሽን ስለማጸዳት ለሆኑ ርዕስ ሆኖ ማረጋገጥ ርዕስ ሆኖ ነው። ነገር ግን የወንድ ርዕስ ሆኖ ከአካላቸውም ጁሁን ከልብሳቸው ላይ ሳይታኝ ለምርመራ ቢቀርቡ ምላሹ ርዕስ ሆኖ ይሆናል። ተገደው የተደፈሩ ሴቶች/ወንዶች በወቅቱ የነበረውን ልብሳቸውን ቢያንስ ርዕስ ሆኖ ቀን ትረስ ርዕስ ሆኖ ቢጸቆዩት ለህክምናው ምርመራ ጸግቷል።

ዶ/ር ብርሀኑ ገንደረገለጹት በሰለጠኑት አገሮች አንዲት ሴት ተቶይ መጠጫ ሪፖርት ሲጠቅም ለምርመራው ማረጋገጫ ምርመራና ማረጋገጫው ከመላ ሰውነትዋ ላይ ነው። በብልትዋን ... በብልትዋን በቶር በማባረር ማረጋገጫው ብናኝ ነገሮች ገንዲሁም ከአካልሽር ... ከልብስሽር ላይ ከመሳሰሉት ሁሉ ለመረጃነት ጽታቅማሉ በተባሉ ነገሮች በሙሉ ተጠቅሟል። አስቀድሞ በኛጽል ከተቀመጠ በሁሽላ በቀዳ ምርመራ ይኬፍል። ከዚህ ባለፈውም ከሴት/ወንድ ቀላ ላይ በተጠቀሱ የወንድ ጠር ላሽ አማካኝነት በቴኬንኤ ምርመራ ተካሂዶ በሰው ማንነት ለማረጋገጥ ቀላል ጽሆናል። በኢትዮጵያ ግን ጽሑፍን በመሰለ የምርመራ ሂደት ስለሌለ መረጃዎች በጣም በተደፈነፈነ ሁኔታ ለሕግምናው ተቋም ስለሚቀርቡ በልጅ ጸለ መልስ ለመስጠት ጸስቸግራል።

ወንዶች ተደፈሩ ማረጋገጫ /ሃቁቁቁቁስባባባባ /ወንድ ለወንድ በሚደረግ የወሲብ ድርጊት ሲሆን በዚህም ረገድ የወንድ የዘር ፈላሽ መገኘት አስፈላጊነቱ አያጠያይቅም። በጠርጣሪ ተቶይ መጠጫን ማረጋገጫ ተሌሎች ምልክቶችን በአካል ላይ በማረጋገጥም መመስከር ይቻላል። በመደብደብ...በመተሻሻት...በመንገላት ምክንያት በፊት፣ በረት፣ ጭን ...በተባሉ በመሳሰሉት አካላት ላይ ማረጋገጫ በመቁሰል ወይም በመቶሽጫ ስሜቶች ሁሉ ለምስርነቱ ጽታቅማሉ። በአስሩ በአለከተሞች በተካሄዱ ጥናት በተቶይ መረጃ ማረጋገጫን ጸሳጸል።

- ጉዳቱ የተፈጸመባቸው----- ብዛት
- ወንዶች----- 10
- ሴቶች----- 214

- የአስር አመት ባትሚ ጸላቸው----- 75
- 10-19 አመት ባትሚ ----- 87
- 20-29 አመት ባትሚ ----- 43
- 30-39አመት ባትሚ ----- 15
- 40-49 አመት ባትሚ----- 3
- 50 አመት ባትሚ----- 1

ከላይ የተጠቀሱት አሃዞች ጥናት በተደረገባቸው ክፍለከተማዎች በሲ.ሲ.ሲ መዌቶብ ላጁ በአባሩ ሲሆን ከካቢ.ህ መረጃዎች በመነሳት በተጠቀሱት አተሻ በንደሚጸስረቱ በ 195/የሚሆኑት ተጥሪዎች ዓቃቱ በረሰባቸው በሚጸቁቸው ሰዎች ሲሆን ወደ 29/ የሚሆኑት ግን ጥቃት አድራሾቹን በንደሚጸቁቸው ተናግረዋል። በተለጸዱ መሳሪያዎች በመታዘም አስቶ በሰሩ ሰዎች ቁጥር 39/ በንደሚጠርስም ጥናቱ መስጠቱ አልፏል።

በአጠቃላይም ለሕክምናም ማስረጃ አሰባሰብም ሆነ በፍትሕ በኩል ጠርምጽ ለመቀሰት በንደሚጸሰችል ቶቴቱ በንደደረሰ በፍጥነት ሪፖርት ማትረፍ ተብሎ ሲሆን ለናሙና ከተሰጡት 224 /ሰዎች ቡስግ በ72/ ሰአት ጊዜ ውስጥ ሪፖርት ያደረጉት 94/ ሰዎች ብቻ ናቸው።

ጥናቱ በንደሚጸስረቱ ሪፖርት ከተጠቀሱት ቶጽዮች 40/ ተቋራጭ በብልት አካባቢ በመፋፋት ወይም በበረንጽህናን በማጣት ቶጽት በረሰባቸው ሆነው ተገኝተዋል። ነገር ግን በበረንጽህናቸውን አስቀትሞት ጸታ በፍ ከወንድ ፋር ለመገናኘት አዲስ ጸልሆኑ ሴቶች ላጁ መረጃ በፍጥነት በሐኪምፋ ካልረሰ በፍ የወንዱ ጠር ባሻካ ካልተቸኘ ወይም በብልት በፍ ሌሎች በሰሩት በአሎችዎ ቁስለት ካልተቸኘ ጁህ ቶጽት ጠርሶአል ለማለት አስቸጋሪ ጁሆናል። ስለዚህ

መልሱ በበረንጽህናዎ ለም ግን ቆይታው ሚሊ ጁሆናል። ሰዎች መዳን ባህርጁ መለያየትም አንዳንድ ቱሮ ለመረጽ አስቸጋሪ ጁሆናል። ለምሳሌም...አንዳንድ ሴቶች በመጠራቸው ምክንያት ተታረቁ መቁሰል በ15/ቀን ቱሮ ሲሰጥ ሊቸል ሌላው ስከራስት ርትረስም ሊቆጁ ይችላል። ስለህ ቆይታ ማለት ከስንት ስከራስት ቱሮ ነው ሚሊውን ለማቅ አስቸጋሪ ነው ጁላሉ ር/ር ብርሀኑ ከበ። ለህ ጥናት መረጃዎች በተጨማሪም ቅጽ በንደተኛው ከሆነ፡-

- ወደ 50 ኅዳሚሆኑት ተገዲዎች ግልጽ የሆነ መረጃን ለማግኘት የማያስችሉ ነበሩ
- በአንድ አመት ጊዜ ውስጥ ጉዳያቸው በፖሊስ የተያዘላቸው ወደ 76.8 ኅይህል ናቸው።
- በማያውቁቸው ሰዎች የተደፈሩና መረጃውም በትክክል ተገኝቶ አጥቂዎቹ ክስ የተመሰረተባቸው ር/ር ተጠቅሞ ቅጣት ጸደቁም በንደተኛው መረጃው ጁቷቁማል።

ዶ/ር ብርሃኑ ከበደ የጽንሰና ማህጸን ሕክምና ስከራስት በግብጽ 12 ሆስፒታል የጽንሰና ማህጸን ሕክምና ሕል ላኝ በጥናታቸው ላይ በንጹህነት ከሆነ በሕክምናው ተቋማት ከሚሰጠው መረጃ የፍትህ አካላቱ ምን ያህል ተጠቃሚ በንደሆኑ ሚሊዎች ምንም ጥናታዊ መረጽ ለም። በሀብቱ ጸሎትን አሰራር ለማሻሻል በንደረጃ በፍትህ በኩል ጸሎት ሁኔታ ጥናት ቢረጋገጥና ለመፍትሔ በፍራ መንቀሳቀስ ቢቻል ህብረተሰቡንም በሚሰታው ሰላም ማርካት ይቻላል።

- ማንኛውም ሰው ተገዶ መደፈር ቢደርስበት በፍጥነት ወደፍትሕ አካል ንዲሁም ወደ ሕክምናው በመሄድ መረጃ ሳይጠፋ ናሙና መስጠት ንዳለበት ሊያውቅ ይገባል።
- ሁሉም ሴቶች ምናልባት በሕክምናው በኩል ያለው ማስረጃ በቂ መስሎ ባጁጁም ንኩዋን ስለደረሰባቸው ጉዳት ሳያቅማሙ ፍትህ ንዲያገኙ መጣር አለባቸው።
- የወሲብ ጥቃትን በሚመለከት በምን ሁኔ ሊርስ ንደሚችልእና ጥንቃቄው ምን መሆን ንዳለበት ህብረተሰቡን ማስተማር ተገቢ ነው።
- ወሲባዊ ጥቃትን በሚመለከት ከመነሻው ማለትም መረጃን ከመሰብሰብ ጀምሮ ስከ ህግ አፈጻጸሙ ድረስ ያለውን ሁኔ ማጥናትና አሰራርን ለማጠናከር አገር አቀፍ ርምጽ- ችን መጠቆም ተገቢ ነው።
- ፖሊስ አቃቤ ህ ና ዳኝነት ጋ ባለው አሰራር የህክምናው መረጃ ምን ያህል ጠቀሜ ንዳለውና መሻሻል የሚገባውን ነገር መጠቆም የሚችል ጥናት ቢካሄድ የሚል መደምደሚያ አለው ጥናቱ።

«...የማህጸን በር ካንሰርን ለመከላከል በጋራ መስራት...»

- Cervical cancer...የማህጸን በር ካንሰር ...80 ጎይህል በግብጽ አገሮች ይከሰታል።

የአዲስ አበባ ዩኒቨርሲቲ ፣የኢትዮጵያ የጽንሰና ማህጸን ሐኪሞች ማህበር ስናጸርመን የሚታዩ ማርቲን ሉተር ዩኒቨርሲቲ በኢትዮጵያ የማህጸን በር ካንሰርን ለመከላከል የሚጸስችል ግብጽ ተግባራዊ ለማትረፍ በአዲስ አበባ ስብሰባ አካላት ሳይሆን። በንደአውሮጵያውያን ቋንቋ ቀመር 10/4/2013 ማለትም ሚጸዌጸ 2/2005 በኢትዮጵያ የጽንሰና ማህጸን ሐኪሞች ማህበር ስብሰባ አዳራሽ በተካሄዱ ስብሰባ በፋራ አብረው ለመስራት የሰሰው ትርጉሞች ተካፋዮችና ከኢንትራ ታናና ባብላ ሚኒስቴርም በንግዶች ተገኝተው ነበር።

ዶ/ር ተናኘ ጸጥአርጌ ከኢፌድሪ ጤና ጥበቃ ሚኒስቴር ስብሰባውን ሲከፍቱ በንደተናገሩት በኢትዮጵያ ከስነተኝል ታናና ፍር በተጸጸ ለሌቶች ሞት በምክንያትነት ከሚታቀሱት የማህጸን በር ካንሰር ይገኝበታል። ጁህ በሽታ በብቻ ሌቶች ላይ የሚከሰትና በአስከፊነቱም በቀቴሚነት ተመብብ ነው። ማንኛኛውም በብረስፋ ግንኙነት ምትፈጽም ሌት በበሽታ ለመታቀት በንደምትችል መረጃዎች በንደሚታቁሙ ዶ/ር ተናኘ ተናግረዋል።

ዶ/ር ካሳሁን ኪሮስ የጽንሰና ማህጸን ሐኪምና ስክራሽትና በአዲስ አበባ ዩኒቨርሲቲ ሜቴካል ፋኩልቲ በአንድ ቅጽ በንደገለጹት የማህጸን ካንሰር አይነቱ ብቻ ሲሆን በአገራችን በብዛት የሚጸታቃውና ተገዳጅ ሆነው የማህጸን በር ካንሰር (Human Papiloma Virus) ሲሆን

ፓፒሎማ በተባለው ቫይረስ አማካኝነት የሚከሰተው ነው። በአሁኑ ጊዜ ለማህጻን በር ካንሰር መከላከያ የሚሆኑ ሁለት አይነት ክትባቶች የተገኙ ሲሆን አንዱ ሀሮቄሳሮቋሽቄ ሲሆን ሁለተኛው ኦስቲሮቋሽቆ ተባለው ነው። Gardasil K Human Papiloma Virus ለማህጻን በር ካንሰር መንስኤ ለሆነው መከላከያ ክትባት ሲሆን አራት የቫይረስ አይነቶችን ማለትም 16...18...6...ና 11 ተባሉትን ቫይረስ አይነቶች የሚከላከል ነው። በተመሳሳይም ኦስቲሮቋሽቆ የተባለው ክትባት 16...ና...18 ተባሉትን ቫይረሶችን ብቻ የሚከላከል የክትባት አይነት ነው። ለማህጻን በር ካንሰር 70 ኅያህሉ የሚከሰተው በ16 ና 18 በተባሉ ቫይረስ አይነቶች መሆኑ ተረጋግጦአል።

- በዓለማችን በየሁለት ደቂቃ አንድ ሴት በየሰአቱ ደግሞ ሰላሳ ሴቶች በማህጻን በር ካንሰር ምክንያት ለህልፈት ጁቴረፉሉ።
- በዓለም አሀዝ መሰረት በየአመቱ በስክ ማሽ ሚሊዮን ሴቶች በማህጻን በር ካንሰር ጸላቸው መሆኑን በምርመራ የሚጸረፉት ሲሆን ከእነዚህም በስክ ሁለት መቶ ሰባ አምስት ሺህ የሚሆኑት በሁሉ ህመም ምክንያት ሕጻታቸው ጸልኛል።

ዶ/ር ተናኝ ጸጥአርጌ ከኢፌድሪ ጤና ጥበቃ ሚኒስቴር በንደገለጹት በብሄራዊ ረጽ በየአመቱ በ 7619/ ሰባት ሺህ ስትስት መቶ አስራ ዘጠኝ ሴቶች በማህጻን በር ካንሰር ሊያዙ በንደሚችሉና ከነዚህም 6081/ ስትስት ሺህ ሰማንያ አንድ የሚሆኑት ለህልፈት በንደሚቴረቱ ጁቶመል። ጁህ ቁዓር የሚጸሳው ምን ጸል ማሚዎች በንዳሉና በሞት ቁዓሩም ቀላል በንዳልሆነ ሲሆን በተያያዣነትም ለቶቴዱ

□ተሰቷ□ ትኩረት ምን ጸህል □ንደሆነ □ንዲሁም አገል□ሎቱ መስፋፋት □ንዳለበትም □ሚቷቁም ነው።

የኢ.ፌ.ድ.ሪ ጤና ጥበቃ ሚኒስቴር በብሕራዊ ደረጃ ወደ 118/የሚሆኑ የጤና ተቋማት የማህጸን በር ካንሰርን በሚመለከት ትኩረት ሰጥተው □ንዲሰሩ □ሚጸስቻል አሰራር በመ□ርጋት ላጁ ነው። ስለ□ህም ጁህንን በሽ□ ለመከላከል በቂ □ሆነ □ህ□ምና አገል□ሎት መሰጠት በም□ተ አመቱ □ልማት □ብ ከ□ ቀዱት መካከል □አናቶችን ሞት ለመቀነስ ጁረቴል። □ከከአሁን ባለ□ አሰራር ለ2015/ □□ ቀ□□ን የልማት ግብ ለማሳካት ከፍተኛ ጥረት □□ተ□ረቶ □ና □.ቷት □ሚጸስመ□□ቡ ስራዎች □□□ዪ ቢሆንም አሁንም ገና ብ□ መሰራት □ንዳለበት ከሚቷቁሙት □□-ነታዎች መ»ክል □ማህጸን በር ካንሰር ይኝበ□ ል። ጁህም በብሕራዊ □ረጽ ከ□ ቀ□□ □ስነተኝሽ□ አካላት ቷና አጠባባቢ ቍር □ሚገናኝ ነው ብለኝሽ □/ር ተናኙ።

ዶ/ር ይርጉ ገ/ሕይወት የጽንሰና ማህጸን ሕክምና □ስከሻሊስት በአ.አ ዩኒቨርሲቲ ሕክምና ፋክልቲ መምህር □ና የኢሶ□ □ሬዝዳንት በትብብር መስራትን በሚመለከት በሰቷት ማብራሪጸ « ...□ንደሚ□□ቀ□ በአብ□ኛ□ ትኩረት □ሚሰቷ□ አጣዳፊ ለሆኑት □ና ተላላኝ በሽ□ዎች ቢሆንም ከቅርብ ቱ□ □ቴህ ግን ጁህ አዝማሚጸ □□ተለ□ቷ ሌሎች ከሰ□ ሰ□ በቀላሉ □ማጁተላለኝ ነገር ግን ሕይወትን አደጋ ላጁ □ሚጻ ሉ □ቷና ችግሮችም ትኩረት □ጹቶ በመምጣት ላይ ናቸው። ለምሳሌ...የውስጥ አካላት ሕመሞች...የደም ግፊት...የስኩዋር ሕመም የመሳሰሉት ከሰው ሰው በመተላለፍ ጉዳት የማያስከትሉ ቢሆንም ሰዎችን ግን ጤናቸውን የሚያቃውሱ በመሆኑ በአለም አቀፍ ደረጃ አትኩሮትን ያገኙ ናቸው። በዚሁ ረገድም ከስነተዋልዶ አካላት ጋር

ተጻፏቸው ለሚገኙ የተለያዩ የካንሰር አይነቶችን በሚመለከት የበለጠ ግንዛቤ የሚገኝበት የችግሩም ስፋት የሚበቃባቸው መትረኮች ማጠቃለያ ነው።

የኢትዮጵያ የጽንሰና ማህጸን ሐኪሞች ማህበር አባላት አብዛኞቹ በቀዳሚ ከጽንሰና ማህጸን ሕክምና ፋርማሲዮሎጂ ህክምና አገልግሎት ለሚሰጡ ህክምናዎቻቸው ለማሟላት በህክምናው አገልግሎት ለመርዳት ስራ ጁሰራሉ። በህክምና ህክምናው አብዛኞቹ ለማህጸን በር ካንሰር ለማሟላት ህክምናው ለሚመጡት በሽታ ስር ከሰደደና ከተሰራጨ በሁለት በመሆኑ በቀላሉ ለማከምና ለማዳን ፀባብ ታኝ ሁኔታዎች ጁዋን ማሉ። ስለህክምና ህክምና ለመለጠፍ ምን ማትረጎም ጸስጠው ለሚሰጡን ለመነጋገር ማጠቃለያው ምንም ዓይነት መትረኮች ስለሌሉ ነገሮችን ማትረጎም ለሚቻል አሳይተዋል።

1. ግንዛቤ የማስጨበጥ ስራ መስራት ... ሌሎች በችግሩ ስር በሰጡ ህክምና በከፋ ሁኔታ ከመጠቃለያቸው በፊት ሊከሰቱ ለሚችሉበት የህክምና ተቋም በመሄድ ሕክምና ለማድረግ ጸስጠው ለሚሰጡ ምት አለ።
2. የችግሩን ስፋትና ጥልቀት ማወቅና የዚያኑ ያህል ተመጣጣኝ የሆኑ ህክምናዎችን ማትረጎም አስጠቃሚ በመሆኑ አንዳንድ ህክምና ጥናቶችን ማትረጎም፣ ጁም ለሚሰሩ ስራዎች በትክክለኛ መረጃ ላይ ማጠቃለያ ከሆነ ማጠቃለያውን ፣ መስራት ለሚሰጡንና ከአመት በሁለት ሊረገጡበት ለሚሰጡን ለረጅም ለመቆየት ጁረቴል።
3. ቅድመ ካንሰር ሁኔታውን አስቀትሞ ህክምና ማጠቃለያ ለሚቻልበት ህክምና አሰራሮች ስላሉ ጁምን

አገልግሎት በቀላሉና በስፋት በንዴት ማቴረስ ይቻላል
በሚለውን ስብሰባ ተመልክቶአል። ለህም ተቋሞችን
በሰለጠነ ሰው ጽልቅና በተጠቃሚ መሳሪያ ማጠናከር
ና አስላቂ ብሔራት ሚገኝበትን ሁኔታ ስብሰባ
ተነጋግሮአል።

የካንሰር ሕክምና ስኬታማነት ሚሰጥበት ሁኔታን በሆኑ የህክምና ተቋማት
በተለይም በጥቁር አንባቢ ሆስፒታል ሲሆን ነገር ግን በሆስፒታሉ አቅም
በሁኔታው በመሆኑ ካሚዎች በም ለረፀም ቋሚ ህምናውን ለማግኘት
በረኛ ሚታብቁበት ሁኔታ ጽጋል። ጽህገን ለራሴ ተራሽነትን
ለማስፋት በንዴት ይቻላል ሚለው መልስ በንዲያገኝ ህሎትን
ማሳደግና ብሔራትን ማሟላት ስራ መስራት አስላቂ መሆኑ
ተቋቁሞአል። ጽህ ቅጽ ከተሰኘ በሚቀጥሉት ሁለት አመት በሁኔታው
ጠንካራ ስራዎችን መስራት ይቻላል ተብሎ ጽሰባል። ጽህ ሰብስቦ
በሁኔታው በሆኑ ህምደን በር ካንሰርን መከላከል ስራ
በረኛነት ተጽዕኖ ሚቀጥል ሳጁሆን ከተሰኙ ቋሚ ህደቶች በሆኑ
ንደማንኛውም መሰረታዊ ቋሚ ሁኔታ ተጽዕኖ በአገር አቀፍ ረጽ
በተመሳሳይ አገልግሎቱን መስጠት ይቻላል ሚል ምክትል አለ።

የካንሰር ህክምና በሶስት ደረጃ ተመጣጥኖ የሚሰጥ ነው። ሁሉም
ጤረ ፣ ቅጽ ሕምና ሆስፒታል በመትሀኒት ሚሰጥ በመሆኑ ከፍተኛ
ወጪን ሚታገዝ ነው። አስታኝም ለየትኛው ማሚ ምን አይነት
ሕምና ጸስልቶቹን ሚለው በምርመራ አማካኝነት ሚሰጥ ሲሆን
ቸው ለምርመራ ሚረጩ መሳሪያዎችን ከማሟላት አንጻር ብቻ
ሳጁሆን መጽደቶች ሆኖ ሚሰጥ መትሀኒቶችን ምር ጸካትል።

የምርመራ መሳሪያዎችን ሁኔታ ስንመለከት በጣም በፀኑ መኖሪያ ጋራ መሳሪያዎች በአለም ተጠቃሚ ላይ የሚታዩ ሲሆን በሌላ በኩል በጣም የታዩ የተመጣጣኝ ጋራ ብቻ ሰዎችን ለመርዳት የሚጸድቁት ምንጫም አሉ። ስለሆነ በከፍተኛ ረጅም የሚታዩትን የቴክኖሎጂ ትምህርት ምንጠብቅ ከሆነ አቅምም ስለማጽደቅ ተቋማዊ ማህተም ብቻ ተቋማት ናቸው። ዌቅተኛ ተቋማት የሚጸድቁት አማራጭ ምርመራ ደረጃዎችን የምንጠቀም ከሆነ ግን አሰራርን በስፋት ስንከፈልና በቢዳ ትረስ መርጋት የሚጸድቁ ሁኔታ ጽታራል። በአገራችን ጸሎትን ለሰጠች ሞት መጠን ለመቀነስ የሚጸድቁ አገልግሎቱን በስፋት ማቴረስ አማራጭ ለሌለው አሰራር መሆኑን አምኖ በተመጣጣኝ ገዢ በስፋት ሊቴረስ የሚችሉትን መሳሪያ ጋራ ብቻ በሁዳ በማስቀጠል በጣም ሌቶችን ሕይወት ማትረክ ተቋማት ነው። በሚል ከስምምነት የተደረሰበት ነበር የጋራ ምክክሩ ብለዋል ዶ/ር ይርጉ ገ/ሕይወት የኢሶግ ፕሬዝዳንት።

- ማንኛውም ሴት በተለይም የትምህርት ከሰላሳ አመት በላይ ከሆነ ቢቻል በየአመቱ ባይቻል በጥንቃቄ አመቱ አለበለጋም በየአምስት አመቱ የቅጥር ካንሰር ምርመራ ብቻ ሳይሆን ካንሰርን አስቀትሞ መከላከል ይቻላል።
- መጥፎ ጠረን ያለው የማህጸን ፈሳሽ ከግብረሰጋ ግንኙነት በሁዋላ ወይም ብልትን በማጽዳት ወቅት የሚሆን ሰውነት በመንካት ወቅት ደም መፍሰስ ካሳየ ወዲያውኑ ወደሐኪም ሄዶ መፍትሔ ማግኘት ይቻላል።

«...የስነተዋልዶ ጤና በ□ ቴቺ አገሮች...»

የስነተዋልዶ ጤና ምንነት በአለም አቀፍ ደረጃ ተመሳሳይ ቢሆንም ምክንያቶቹ ግን በ□ ቴቺ አገሮች በአብ□ጅ□ □ተለዩ ናቸው።

- በ□ ዳጊ አገሮች የሚገኙ □ናቶች በ 5/ማይል እርቀት የጤና ጣቢያ ካቶ ደስተኞች ናቸው።
- በ□ ዳጊ አገሮች የሚገኙ □ናቶች ጤና ጣብያው ምንግዜም በስራ ላይ ሆኖ ከቆያቸውና ለ□ ካሚዎች በቂ ምላሽ የሚሰጡ ሙያተኞች □ንዲሁም የተሟላ አቅርቦት በጤና ተቋሙ ካለ ደስተኞች ናቸው።

ብዙውን ጊዜ ከላይ የተጠቀሱት ሁነቶች ተሟልተው የሚገኙ ባለመሆኑ የስነተዋልዶ ጤና አገልግሎት የተጉዋደለ ይሆናል።

በ□ ቴቺ አገሮች □ተለጸዩ መሰረተ ልማቶች...ለምሳሌ...□ንደ መንገድ □ቷና ተቋም በቅርቦት አለመኖር የትራንስ□ ርት ችግር የኢኮኖሚ □ና ማህበራዊ ጉዳዮች የመሳሰሉት ካልተሙዋሉ □ናቶች □□ ቷና ተቋም በቶ□□ ሄ□□ □ርቴ□ □ንዳያገኙ ጸ□ርጋቸ ችሏል። ከዚህም በተፊ ማሪ □ስነተኝል□ ቷና በሌትና በወንድ (በባልና ሚስት) መካከል ባለ□ መቀራረብና ለ□ይይት መቆጠቧም ሁኔ□□ □ንደሚጸሻሻል ሙጸተኞች ጁመሰ□ራሉ። ቀጣዩን □ተሳ□ኝ መል□ክት □ነቡ ዘንድ □ንጋብ□ለን።

«...□ህተኔ □ምትኖረ□ በ□ብረማርቆስ ከተማ ሲሆን በህመም ምክንያት ባልተቤቷ ወደ □ኔ ማለትም ወደአዲስ አበባ ይዞአት መ□። ሁኔ□ዋን ከተመለከትኩ በሁኝጦ ለባልተቤቷ ዓ ጸቁዬን ሰነዘርኩ።

ዓ ጸ ቁ:- ባልተቤትህ ምንዋን ነው ያመማት?

መልስ:-ኔ ንጃ...

ዓ ጸ ቁ:-ንዴት ኔ ንጃ? ሚስትህ ምንዋን ንደሚጸማት አቅም ንዴ?

መልስ:-አረ ኔ አላቅም...

ዓ ጸ ቁ:- አልጠየቅህትም?

መልስ:-ኔም አልቷቅሁዋት...ብጠይቃትም አትነግረኝ...

በባልተቤቷ አመላለስ በጣም ተበሳጨሁና...ፊተኔን ወደህተኔ መለስኩ::

ዓ ጸ ቁዋን ገና ሳልጸምር ...ና ተነስ አብጽ...አለችኝ ና ቶሻሮ ተጸጁን ሄድን::

ዓ ጸ ቁ:- ፈልገሽኝ ነው አልኩዋት...

መልስ:-ናስ...ንዴ...ሱ ፊት ምን ልትጠይቀኝ ነው ብጽ ኮ ነው?

ዓ ጸ ቁ:-ንዴ ኔ ምን ቷጁቅሻለሁ...መሽ. ምመሽም አይደል ንዴ? ምንሽን ነው መምሽ. ነው ምልሽ?

መልስ:-አ...አ...ጁ...ሕመሙንም ቢሆን ለሚስትህ ነግሬያት ላ...ሱሻር ትንገርህ...ጀ...ኔስ ምኑንም አላቀም... አለችኝ::

ህተኔን ከባለቤቱ ባገኘሁት መረጃ መሰረት ወደማህጸን ሐኪም ወሰድኩዋት:: ህ ላጁ ለመናገር ምልቶ. በተለጁም በቶቷር አካባቢ ሚኖሩ ሰዎች በልጽነት መነጋገር ስለማይችሉ ሕመማቸው ስር ከሰደደ በሁዋላ ወደሕክምና ይሄዳሉ:: በዚህም ምክንያት ካለውጤት ብዙዎች ይጎዳሉ::

(ተላኝ)

የስነተዋልዶ ጤና በጥቂት አገሮች ማህበራዊ ርዕስ ሊጸላጁ በሌሎች በመንግስት ወይም ሌሎች በሚመለከታቸው አካላት ሊሟሉ ማህበራዊ ጥቂቶችን ነገሮች ሳጁሆን ከዚህ በታች ህብረተሰቡ በልማት ማህበራዊ ጥቂቶች ነው። ለህግ ማብራሪያ ማህበራዊ ጥቂቶች/ር ዳዊት ደሳለኝ በአዲስ አበባ ዩኒቨርሲቲ ሕክምና ፋክልቲ መምህርና የጽንሰና ማህፀን ሕክምና ርዕስ ሻሊስት ናቸው።

ንደ ዶ/ር ዳዊት ማብራሪያ በጥቂት አገሮች ማህበራዊ ጥቂቶች በግንቅርት ላይ በሮ በአንድ በንዲሉ በተለያዩ ሲሆኑ ከነዚህም መካከል ትምህርት ማጣትና ትህነት ማረቃቀስ ናቸው። አንዲት ሴት ትምህርትን በተቋሳች ከሆነች በብቻ መልኩ በታናዋ ላይ ቶዳት ሊጸስከትሉ የሚችሉ ነገሮችን አስቀድሞ መከላከል ትችላላች።

- ጸልተሎች ለማህበራዊ ጥቂቶች መከላከል፤
- ጥንቃቄ የጎደለው ጽንሰና ማቋረጥን ማስወገድ፤
- ተላላፊ (ኤችአይቪ) የሆኑትን ሕመሞች ለመከላከል የሚያስችሉ ነገሮችን አስቀድሞ ለማግኘት፤
- በኢኮኖሚው ረገድ ጥገኝነትን ለማስወገድ በንዲረቴ አቅም ማረጋገጥን ስራ መስራት፤
- የግል ንጽህናን መጠበቅ ...ወዘተ

ከላይ የተጠቀሱትንና ሌሎችንም ማህበራዊ ጥቂቶችን ኢኮኖሚያዊ ጥቂቶችን ከስነተሻጭ ጋር አኩራካም ሆነ ለማንኛውም የአኑሻሻር ጥቂቶች ለማስተካከል በንዲቻል ትምህርት ማግኘት አለ።።

ድህነት ከስነተዋልዶ ጤና አጠባበቅ አንጻር ጎጂ የሚሆንባቸው መንገዶች የሚኖሩ ሲሆን በተለይም አስቀድሞውኑ ሕመሙ

□ንዳይከሰት ለማትረ□ □ና ከተከሰተም በሁኝላ በፍጥነት □□ክ□ምና ተቋም ለመሄት □ንቅፋት የሚሆንበት አጋጣሚ ይስተዋላል። በኢኮኖሚው በዝቅተኛ ደረጃ የሚኖሩ ሰዎች □ራቅ □ቴሌ አካባቢ ለመሄት ለትራንስ□ርት □ሚከፍሉት ስለማይኖራቸው □ሚከሰተ□ን ችግር መቀበልን ጁመር□ሉ።ጁህ □□ም በቀ□ዩ □ህይወት አቅጣጫቸው ላጁ አንድ □□ል □ንደሚሆን አያጠራግርም።

ንደ ዶ/ር ዳዊት ደሳለኝ የስነተዋልዶ ጤናን ከአገር ወደህብረተሰብ □ንዲሁም □□ቤተሰብ □ልቆ ቶቶ ሲ□ጁ ማህበራዊ ኢኮኖሚያዊና ባህላዊ ነገሮች ጫና □ሚጸላት ሩብት ሁኔ□ ጁ□ጸል። □ስነተኝሐ□ ቷና ቶቴጁ □ሴቶች ብቻ ሳጁሆን የወንዶችም ቶቴጁ ነው። በ□ር□ግ በአብ□ኛ□ ሲ□□ □ሚ□ዩት ሴቶች ቢሆኑም ወንዶቹም □ሚጸፉግ ማቸው ችግር □ንደሚኖር □ሙን ሲሆን በተለጁም በሴቶች ላጁ □ሚ□ርሰ□ን ቶዳት ለመአታት የወንዶች ተሳ□ፊን በ□ፀቶ ጸስ□ልፉል። ስለ□ህ በሚ□ቷሩ የጤና □□ሎች ላጁ በ□ል□ መወያየት የአንድ ባልና ሚስት ተ□ባር መሆን አለበት።

ሴቶችና ወንዶች ለሚያስፈልጉዋቸው ማናቸውም የኑሮ ሁኔ□ዎች በ□ኩል መ□ሰን መቻል አለባቸው። ሴቶች ከባሎቻቸው ፉር በተለጁም ከስነተኝሐ□ ቷና ፉር በተጸጸ□ መ□ሰን □ሚታዩቸው □ና በቀግ□ ከሕጁ□ታቸው ፉር ተጸጸዴ □ሆኑ ነገሮች ጸሉ ሲሆን ከነዚህም መካከል □ሚ□ለ□ ልጆችን ቁግር □ና በምን ጸህል □ቺ□ ልዩነት መ□ለት □ንዳለባቸው አስቀትም መ□ሰን ይገኝበ□ል። አንዲት ሴት ልፀ □ምትወል ትበትን ቺ□ና ሊኖራት □ሚታ□ን □ልፀ ቁግር በወንዱ □ብኪ አቅም ላጁ ተመርኩ□ ብቻ ሳጁሆን ከ□ራስኝም ቷና አንጻር ልትመለከተ□ ጁብ□ል። ጁጩ□ም በላጁ በላይና ብ□ ልፀ

ባክተሪያዎች ኢንፌክሽንን የሚከላከሉ ስለሆነ በኬሚካሎችና በመሳሰሉት በመጠቀም አለአግባብ ማስወገድ ለችግር ያጋልጣል።

ዶ/ር ዳዊት በስተመጨረሻ ንደሚሉት ስነተኝል ቷናን ሁኔ ሰኛ አድር ለመመልከት ቢሞክር በአገራችን ብ ተሻሻሉ ነገሮች አሉ።

- ርግዝና ክትትል ማትረ፤
- በጤና ተቋም ና በህምና ሙጸተኛ ርጅ መለት ፣
- ከወለዱም በሁዋላ ክትትል ማድረግ፤
- ቤተሰብ ቅት ጸ ተቷቃሚ መሆን...ተ ...

ከላይ በተጠቀሱትና የጤና ኤክስቴንሽን ሰራተኞች በየአካባቢው መኖር ንዲሁም ቷና ቢያዎች መገንባት በመሳሰሉት ምክንያቶች መሻሻሎች ሚዩ ቢሆንም ነገር ግን ገና ብ መሰራት ጸለበቸው ነገሮች ንዳሉ ሁኔዎች ጸላጸሉ ብለኝል /ር ዳዊት ሳለኝ።

«...ከ32 % በላይ ለግንባታ ምት ምክንያት ነበር...»

በአለም አቀፍ ደረጃ በትምህርት ከ15-24 አመት ለሚሆኑት ወጣቶች ቁጥራቸው 1.2 ቢሊዮን ያህል ነው። በዚህ በትምህርት ለሚቀናት በቴቺ ወጣቶች ሁል ቶክ አዳዲስ ነገሮችን ለመተላለፍ በንዲሁም ለመሞከር በሚጠሩ ሲሆኑ በግምት ምክንያት ለተለጸዱ በታና ችግሮች ሊፋለቷ በሚችሉ ናቸው። በታና ችግር ተብለው ከሚቀጥሉት መካከልም ካልተለቀቁ በርግዝና ፍር ተጸጽዞ በሚከሰት በስነተኻል ታና መቶኛል ይገኝበታል። ጥናቶች በንደሚያረጋግጡት ከሆነ በአለም አቀፍ ደረጃ በአመት ወደ 11 ኅዳሴያት ወሊዶች በትምህርት ከ15-19 በሚጠሩ ወጣት ሴቶች ሲሆን ከዚህም 95 % የሚሆነው በቴቺ አገሮች በሚከሰት ነው። በ 2.5 ሚሊዮን ወይም 14 ኅዳሴ ጥንቃቄ የጎደለው ጽንሰ ማቋረጥ የሚካሄደው በቴቺ አገሮች በትምህርት ከ20 አመት በፊት በሆኑ ሴት ልጆች ነው።

*Yohannes A. (Mekelle University,
College of Health Sciences,
Department of public health)*

ከላይ ለመግቢያ ያህል ያስነበብናችሁ ነጥብ ጽንሰን በማቋረጥ ዙሪያ በአለም አቀፍ ደረጃ ያለውን ጠቋሚ ሀሳብ ነው። በኢትዮጵያ ጽንሰን በማቋረጥ ዙሪያ ህግ ወጥቶአል። ሆኖም ግን ምን ያህል ሴቶች በህጉ ይጠቀማሉ አይጠቀሙም የሚለው አነጋጋሪ ቢሆንም የህክምና ተቋማት ግን ህጉን መሰረት በማድረግ ብዙዎችን በመርዳት ላይ ናቸው ። ጽንሰን ማቋረጥ በህጋዊ መንገድ በሚፈጸምበት ጊዜ ወደህክምና ተቋም መሄድ አስፈላጊ ሲሆን ለዚህም ተገቢውን ግብር ለማትረፍ

□ንዲጸስችል በ□□ረጸ□. ጸሎት ባለሙያዎች ስልጠና □ንዲ□ስ□ ተ□ርጎክል :: ስልጠናውን □ስቷ□ ማሪስቶፕስ ኢንተርናሽናል ኢትዮጵያ □ተሰኘ□ ትርጅት ሲሆን አሰልጣኞቹም ከፍተኛ ሐኪሞች ናቸው። ይህንን በሚመለከት ዶ/ር ብርሀኑ ሰንደቅ በማሪስቶፕስ ኢንተርናሽናል ኢትዮጵያ የክሊኒካል አገልግሎትና የጥራት ዳይሬክተር ናቸው። ማሪስቶፕስ ኢንተርናሽናል ኢትዮጵያ ውስጥ በንደአውሮ□□-ያን አቆ□ቷር ከ1990 ገም ጸምሮ በስነተኝል□ ቷና ላጁ አገል□ሎት በሚሰጥ ትርጅት ነው። በቤተሰብ □ቅት አገል□ሎትን ተ□ራሽ ለማትረ□ም ራቅ ባሉ አካባቢዎች በተለጁም በቶቷሩ □አል በራሱ ተቋማት አማካኝነት አገልግሎት ይሰጣል። ዶ/ር ብርሀኑ ሰንደቅ የጽንሰና ማህጸን ሕክምና □ስከ ሻሊስት ናቸው።

ዓ ጸ ቁ:- ማሪስቶፕስ ኢትዮጵያ ጽንሰን ከማቋረጥ ጋር በተያያዘ የአሰልጣኞች ስልጠና መስጠትን □ንዴት አቀ□□-?

መልስ:- በጽንሰ ማቋረጥ ዙሪያ የአሰልጣኞች ስልጠና ለመስጠት □□ ቀ□□ በኛ □ራል ቷና ዓ በቃ ሚኒስቴር አማካኝነት ሲሆን መስሪጸ ቤቱ በመሪነት በአመ□ዊ □ቅ□ በማካተት ስራ□ን ማሪስቶፕስ ኢንተርናሽናል ኢትዮጵያ □ንዲሰራ□ አድርጎአል። በ□ር□ዓ ጽንሰን በማቋረጥ ሂደት ላጁ በሚሰጡን አገል□ሎት ከፍተኛ ሐኪሞች ካላችግር ሊያከናውኑት ይችላሉ በሚል □ምነት ቢኖርም በክዚህ ከፍተኛ ሐኪሞች በማጁቶኛባቸው ተቋማት ሁሉ አገል□ሎቱ በሚ□ለ□በት ቷ ሊሰጥ ስለሚቻል በተለጸዩ መስተቴትሮች በ□□ረጸ□ ጸሎት የህክምና ባለሙያዎች □ንዲሰለጥኑ ተ□ርጎክል። □ህ□ምና □□-ቀት አንድ በ□ □ማጁቆም □ና በተለጸዩ አዳዲስ መሳሪያዎችና ጥናት

□ ታችኛውም □ ሚ. ተቃራኒ ስለሆነ ሙጻተኞች በ□□□□ □ ራሳቸውን በስልጠና □ ንዲጸትሱ ጁመክራል። □ ስልጠናውን ሂደትም በሚመለከት □ ስን በሆነ □ ስ. □ ጁል ብ□□□ን ቦ□ ማቴረስ ስለማይቻል ከየክልል መስተቴትሩ (አማራ ፣ ትግራይ ፣ ኦሮሚያ ፣ በብብ ፣ አዲስአባባ) የተመረጡ ከአንድ □ ስክ አምስት □ ሚ. □ ራሱ አሰልጣኖች ስልጠናውን □ ንዲክ□ ተሉ □ ተረቶ ሲሆን □ □ መታብት አካባቢ ሲመለሱም □ ንዲክ□ ላይቱ ለሌሎች ባለሙያዎች □ □ ቀቴን ጸካላሉ ተብሎ ጁ□ መናል። ስልጠናውን በመታቀም ረቶ ለመንግስት ተቋማት ብቻም ሳይሆን ለማንኛ□ ምንም ተቋም ስለሚጸብላል ዓጸቁ□ ባለበት ቦ□ ስና □ ቅት ሁሉ □ ስለጠኑት ባለሙያዎች ምላሽ ለመስጠት ይችላሉ።

ዓጸቁ:- የህክምና ባለሙያዎቹ ስልጠናውን ሲወስዱ ቀደም ካለው □ □ ቀ□ ቸው ምን □ ተለ□ ነገር ጸብኛሉ?

መልስ:- የህክምና ትምህርት አንድ ጊዜ በተሰጠ ስልጠና የሚቆም አይደለም። ሁልጊዜ ማንበብን ይጠይቃል። የተለያዩ ስራዎችን መስራት ካልተቻለም የነበረው □ □ ቀት ጁ□ በዋል። ስለ□ ህ በመጸመሪጸ □ ረጽ የአሰልጣኞች ስልጠና ሲባል ሰልጣኞቹም □ □ ሌሎች ሰልጣኞች በመሄድ □ ንዴት □ ንደሚጸሰለጥኑ □ ጸ □ ተካተተበት ነው።

- የችግሩ መጠንና የ□ ስቶች ሞት በኢትዮጵያ □ ስና በአለምአቀፍ ሁኔ□ መ□ ለ□ ፣
- ጽንሰ ማቋረጥ የሚባለው በኢትዮጵያ ህግ ምን ይመስላል?
- ጽንሰ ማቋረጥ ከሌሎች መብት አንጻር □ ንዴት ጁ□ ጸል?

- ጽንሰ ማቋረጥ በህግ የተፈቀደባቸው መንገዶች የትኞቹ ናቸው?
- ጥንቃቄ የጎደለው ጽንሰ መቋረጥ አጋጥሟቸው ወደ ሆስፒታል የመጡ ሴቶች በምን መልክ አገልግሎቱን ጸደቁ ነው?
- ጽንሱ በራሱ ጊዜ መቋረጥ ቢደርስበት ርዕዮተኛው ላጁ ቶዳት ገንዳያስከትል በምን መንገድ ማከም ይቻላል?
- አሁን ሳይንስ በደረሰበት ደረጃ በምን መንገድ ጽንሱን የማቋረጥ አገልግሎት ገንደሚሰጥና ደንበኛዥ በአገልግሎቱ ገንድትረካ ማትረጋ ገንደት ይቻላል?
- የምክር አገልግሎትን በሚመለከት ለደንበኞች ገንደት ሊሰጣቸው ይችላል? ምን ምን አማራጮች አሉ?
- ከጽንሰ መቋረጥ በሁዋላ ሴትየዋ በድጋሚ ማርገዝ ትፈልጋለች ...አትፈልግም የሚለው ተጣርቶ ማርገዝ የማትፈልግ ከሆነ ጸልተኛ ርገዝናን አስቀትሞትኑ ገንድትከላከል ሚጸስችላትን አገልግሎት ገንድታገኝ ማትረጋ ፤
- ሕክምናው በሚሰጥበት ጊዜ ምን ያህል ርዕዮተኛ ችግር ርገሰባቸዋል ?ወይንም ችግር ገንዳይደርስባቸው ሚጸስችል ህግምና ርገቱ አግኝተዋል...ግት ሚሉ ጁቶኑበል::
- ግውቀት ያላቸውን ሰዎች ለማሰልጠን በምን ዘዴ መጠቀም ገንዳለባቸው፤

ስልጠናው ከተሰጠ በሁዋላ የአገልግሎቱን ደረጃ ለመለካት ገንዳይጸስችል በሂሳብ ላጁ ግምቶም ማትረጋ ርዕዮተኛ ርገትን በሚቆይ በመቆይ ገንደኢኝትሪ ቷና ዓበቃ ሚኒስትር ትረስ ማትረስ ከስልጠናው ሂደት መካከል ነው::

1. በቤተሰብ ቅጥት አገልግሎት በአባባብ ህብረተሰቡ ጋ ተደራሽነት ቢኖረው በና ህብረተሰቡም አገልግሎቱን ተቷቃሚ ቢሆን ፤
2. ልፀ መጠላት በልቁ ላረቁ በናቶች ከርርግዝና በፊት በርርግዝና ቁና በሊት ቅጥት አስላቁ አገልግሎት በህምና ሙጸተኞች ከተሰቷ በና በቷና ተቋም ከወለ፤
3. ህጉ በሚፈቅደው መሰረት ንጽህናውን የጠበቀ ጽንሰ ማቋረጥ አገልግሎት በህክምና ተቋማት ማግኘት፤

የሚሉት በጥናት ከተረጋገጡ በናቶችን ሞት ለመቀነስ ከሚጸጹ መንገዶች መካከል ናቸው፡፡

«...ተፈጥሮ አዳል ለችን?...»

...ተፈጥሮ አዳል ለችን? ሚሊሊ አባባል የአቶ ስምረት አበበ ነው፡፡ አቶ ስምረት ሀሳባቸውን ሲቆጡ...

«...አረ ለመሆኑ ...ወንዶች በከሰነት ትሜያቸው ትረስ ነው ልፀ ማስለት ሚችሉት? አሁን በቅርቡ በአንድ ትህረ ቁ አንድ ትሜያቸው ከዘጠና አመት በላጁ በሆኑ ሰ ልፀ ለድኩኝ ብለው መሰቸውን ጁቆል። በኔን ሚቸርመኝ አንድ ነገር አለ። ጁጩም የወንዶችና የሴቶች የልጅ መውለጃ ትሜ ጁህንን ጸህል መራራቁ ነው። በንደሚቀሩ ሴቶች ቢበ ሀምሳ አመት ትረስ መለት ሚችሉ ሲሆን አሱም ከጤና አንጻር በናትየውም ሆነ በልፃ ላጁ ብ በ ጸለ ጁመስለኛል። አንዳንድ ለራሴ ምን ላለሁ

መሰላችሁ? ተግባር አዳልላችኋል? ገንዘብ? አሁን ጌታ ማንሳት ምንጭቱ ሁለት ዓጾቱ ነው።

1. ለመሆኑ ወንዶች ከሀምሳ አመት በሁዋላ በስክ ዘጠናው ወይም በስክመቶው አመቶቹው ትረስ መሆናት ማሻሻላት ተግባር ምን ጭንቀት ጠቅሞቹን ነው?
2. ሴቶች የመውለጃ ትምህርቶቻቸው ከወንዶች ከግማሽ በላይ ጸህፈ መቀነሱ በምን ምክንያት ነው? ብለኝል አቶ ሰመረ በብቁነታቸው።

ካላላነው ርስት ፋር ተጸጁዞ በረሰን ሌላው መልክት ተከታዩን ሀሳብ ጸስነብላል።

«...ለመሆኑ...ወንዶች የመውለጃ ትምህርቶቻቸው በስክመቶ አመት ትረስ ነው ሲባል...ትምህርቶቻቸው ከፍ ካለ በሁሻል ማሻሻላቸው ልጆች ታናማነት ምን ጸህፈ አስተማማኝነት ይኖረኛል? ማለት ነው።

የሴቶችና የወንዶች ልጅ የመውለጃ ትምህርት ልዩነቱ በምን ምክንያት ነው? ማለትን ዓጾቱ በንዲጸብራሩልን በ/ር መሁቴን አብዶን ለሁሉ ትምህርት ፋብሪካ። በ/ር መሁቴን የጽንሰና ማህጸን ሕግምና በስክሻሊስትና በቅጽ ስፍራው ሚሊኒየም ኮሌጅ በና በሀያት ሜቴካል ኮሌጅ ህግምና ተማሪዎች መምህር ናቸው።

ዓጾቱ:- የወንዶችና የሴቶች ልጅ የመውለጃ ትምህርት መለጸጭ በምን ምክንያት ነው?

መልስ:- በሴትና በወንድ መካከል ያለውን የተፈጥሮ ልዩነትን ስንመለከት ከየትኛውም አካል ወይም የህይወት መስመር በተለየ የስነተዋልዶ አካል የማይመሳሰል ሆኖ ርዕዮተኝነቱን።

ሴትን ሴት ማጸለጥ ነገር ወንድጋ ለም። ወንድንም ወንድ ማጸለጥ ነገር ሴትጋ ለም። ሌሎችን ሰነት አንሎች ብንመለከት ...ፀ ...ፀር...ሳንባ...ከላሊት... ፀተ... ወንዶችም ሴቶችም በአንድ አይነት ሁኔታ ጸሎት ሲሆን በስነተኻል አካል ግን ...ሴቶች ማህጸን ሲኖራቸው ወንዶች ግን ለቸውም። ወንዶች ስና ሴቶች በልት አፈጣጠራቸው ተለጸገ ነው። ሁለቱም ለሁሉም ስነተኻል ተግባር አካል ይኖራቸዋል። ል በሁ መል ሴት ልፀ ሙለጽ ትሜኸ በአጭሩ ማቋ ሲሆን የወንዶች ግን ረም ጸለ ቱን ስና ትልን የሚሰጥ ሆኖ ይገኛል።

- የሴት ልጅ የመውለጃ ትሜ ማጸምረፍ ከ15-20ዎቹ ሲሆን ማብቂጸፍ 50/አመት ነው። የወንዶች ልፀ ሙለጽ ትሜ ልል ግን ከሴቶች ስነተኻ ስነ አካል ከፍ ብሎ ...ከ30-70ዎቹ ትሜ ልል ስና ከዚህም በላይ ጅርሳል። ስለህም ሴቶች በም አጭር ሆነ ሙለጽ ቱ ሲኖራቸው ወንዶች ግን በም ረም ሆነ ሙለጽ ቱ ማሳቸው የሚያሳይ ነው።

ዓጸቁ:- የሴቶች ልጅ የመውለጃ ትሜ ከወንዶች ልፀ ሙለጽ ትሜ ፋር መራራቁ በምን ምክንያት ነው?

መልስ:- ሐስቅቄሳበሰቋሽባስ ቅሻሽቋሽቋቄሽሽ የሚባሉት ሂደቶች ሆርሞን ወይም ንጥረ ነገሮች በወንድና በሴት የመራቢያ አካላት ውስጥ የሚያሳዩት የተለያዩ ኡደትና ከዚህ አደቶች በመሬ ረሻ ሙቆም ወይም ማረጋ ቱ (ሜኖፖዝ) በሴቶች ላይ ፈጣን ሲሆን በወንዶች ላይ ግን አንድሮፖዝ

ዘግይቶ የሚመጣ መሆኑ ነው። በወንዶች ላይ የሆርሞን መቆም በፀ በም አዝጋሚ መሆን ብቻ ሳጁሆን ሚክሶቲት ስተቶችም በንደሴቶች በአካላዊና አምሮአዊ ወይንም ስነአምሮአዊ ወይንም መራቢጸ ኡደትን አሳሳቢ ባልሆነ መልኩ ቀስ በቀስ በቀነሰ ሚሄት ስና ወንዶች በንደሴቶች ከዚህ በሁሻላ ሚባል ቱብ በሌለው መልኩ ልፀ ማስለት ስትሉ አንዱ ከሌላ በተለጸ መልኩ ከፍና ዌቅ ባለ ስትሜም ሊከሰት ሚችልበት ሁኔታ አለ። ሴቶች መራቢጸ ስትሜ ሲጁ ማንኛኛም ሴት ብትሆን ከሀምሳ አመት በሁሻላ መለት ማትችል ስትሆን ወንዱ ግን ከዚህ በሁሻላ ማስለት አይችልም ሚባል ቁርጫ ጸለ ስትሜ ቱብ ሳይኖረው በስክ መቶ አመት ስትሜም ሊቀጥል ይችላሉ።

ዓ ጸቁ:- ንጥረ ነገሮቹ ልዩነቶቻቸው ምንድነው?

መልስ:- ሴቶች...

ስለስቃሳሽቆሽ የሚባል ሳይንሳዊ ቃል አለ። የዚህ ቃል ትርጉምም አንዲት ሴት የወር አበባ አይሆንም ከዚህም በንድግረግዝና ልፀ ልቴ በንድግቅ አመቻልኻር ሂደት ነው። አንዲት ሴት ልፀ ልቴ ማቀክ ምትችልበት ተግባር አካሄት ከስትሜ ፍር በም ተቆራኝ ሆኖ ስናገኘን። ከስትሜ ፍር ሚጸቆራኝበት ምክንያት (ቁባሮቁሽ) ወይንም የሴት በንቁላል ማክሪጸ በሆነው አካል ከሚጸመርቸው ንጥረ ነገሮች ፍር ተገናኝ ነው። ሴት ልፀ በንቁላል ማክሪጸኛ በሚጸረፀበት ቱብ በንቁላል ማክራት አቅሙ በቱ ሂደት በቀነሰ ጁመል። ጁህም ሂደት ሚጸምረው አንዲት ሴት

□ት-ሜሻር 30/ አመት ሲሆን ጸምሮ ነው። ቀስ በቀስም
 □ንደ□ት-ሜ□ ከፍ□ ማለትም □ሌቷ □ት-ሜ ...35/... 40...
 45/... □□ሆነ ሲቀጥል የ□ንቁላል ማአራት መጠኑ ዓራቱ
 □መሳሰለ□ ሁሉ □□□□ ጁመጣና □□ሀምሳ□ ስትደርስ
 □ ራሹንም □መቋረዓ ሁኔ□ ይከሰ□ል። በ□ህ ቱ□ ሴትየዋ
 ሜኖፖዝ ከሚባለ□ □ልል □ዳች ሲሆን በምንም ምክንያት
 ልፀ መ□-ለት አትችልም። አንዲት ሴት □ፀ □ ተመራ□
 □ሆነው □መ□-ለጽ □ት-ሜሻር ከ24-29/አመት ትረስ ነው። አንዲት
 ሴት በሃያዎች □□ት-ሜ □ልልሻ ማህጸንዋ በተዋጣ መልኩ
 □ንቁላል □ማአራት ተ□ባሩን □ሚያከናውንበት ሲሆን □ት-ሜሻር
 □□ፊ መረ በሄ□ ቁዓር □ን በተለጁም ሀምሳ አመት ተ□ማ
 ስትደርስ □□ር አበባ ስለሚቋረዓ ማርዳቹ ...ልፀ □መ□-ለት
 አቅም ...ሙሉ በሙሉ ጁቷኛል።

ወንዶች ...

በወንዶች በኩል ሮቃሳቁቁሽስቃ □ና ቋስቋቋቋቋቋስቋቋቋቋ
 የሚባሉ ሆርሞኖች በወንዶች የመራቢያ አካል ውስጥ ከፍተኛ
 ውን ሚና የሚጫወቱ ሲሆን □ክዚህ ሆርሞኖች መ□ቷራቸውን
 □ሚቀንሱት □ፀ □ አዝጋሚ በሆነ ሁኔ□ ነው።□አክዚህ
 ሆርሞኖች መኖር ስዩርምን □ና □መራቢጸ ሕክሞችን ብቃት
 ባለ□ መንገድ ማምረት □ሚጸስቻል ሲሆን ጁህም ከ□ት-ሜ 4-ር
 □ተጸጸ□.. ነገር ግን □ንደሴቶቹ አጭር □ና ቁርዓ ጸለ □ቺ□
 ተመን □ሌለ□ ነው። □ሌቶች □ተሻ□ለት □መ□-ለጽ □ት-ሜ
 ሀጸ አምስት አመት ሲሆን □□ንዶቹ ግን ሰላሳ አምስት አመት
 ነው። በ□ር□ዓ ሴቶቹም ሆኑ ወንዶቹ ከተቷቀሰ□

□ት-ሜያቸው በፊት ልፀ አይወል□ም ማለት አይደለም። ጁህ □ተ-ሻ□ለት □መ□-ለጽ ቱቺ □ሚባለ□- ከማህበራዊ ፣ስነልቡናዊ □ና □ሆርሞኖች ተ□ባር አንጻር ተመዝኖ በምሁራን □ተረፋ-ቻቷ □ቅት ነው። ወንዶች ልፀ ለማስ□ለት □ሚጸበቃቸው ተ□ዓሮአዊ አቅም በሰላሳ አምስት አመት □ት-ሜያቸው ጸምሮ □ት-ሜያቸ□- በፊ መረ ቁዓር □□ቀነሰ □□ቀነሰ ጁሄድና □□ሰባዎቹ □ልል ሲብ 3ጥረ ነገሩ መመረቱን ሊጸቆም ይችላል። ነገር ግን ከሰባዎቹ □□ት-ሜ □ልል በሁ-ሻጭ ማስ□ለት አይችሉም □ሚል መ□ም□ሚጸ ሳይኖር አንዳንድ ወንዶች □ስከ ዘጠና □ና ከዚህም በላጁ ባለ□- □ት-ሜያቸው ልፀ ማስ□ለት ይችላሉ። የወንዶች □ት-ሜ በፊ መረ ቁዓር □ሚመረተ□- □ስዩርም ዓራትና መጠን ቀስ በቀስ □መቀነስ ሂደቱ ከአንዱ ወንድ የሌላው ሊለይ ስለሚችልም ወንዶች □ንደ ሴቶቹ ቁርዓ ባለ □□ት-ሜ □ልል ልፀ ማስ□ለታቸው አጁቋረዓም። ጁህ □□ት-ሜ □ልል በተለጸ□ ህመም ምክንያት □ሚከሰተ□-ን ልፀ □ማስ□ለት ችግር አይመለከትም።

ዓ ጸቂ:- ወንዶች □ስከዘጠና አመት ትረስ ማስ□ለት ይችላሉ ሲባል □ሚ□ለ□□- ልፀ ቷንነት ምን ጁመስላል?

መልስ:- በ□ር□ዓ በሚ□ለ□ ልጆች ቷንነት ላጁ □ሚከሰተው ችግር በወንዶቹ ሳይሆን በሴቶች በኩል □ት-ሜ በፊ መረ ቁዓር □□ስኛ ጁሄቴል። ሴቶች □ት-ሜያቸው ከ40/ዎቹ በላጁ በሆነ ቱ□ □ሚ□ልዱወቸው ልጆች የአፈጣጠር ችግር □ና ልጆቹ ከተ□ለ□ በሁ-ሻጭም የአ□ምሮ □ቋምተኛ □ና የአካል ችግር ጸለባቸው ሊሆኑ ይችላሉ። □□ ወንዶቹ ስንመለስ ግን ብ□

ጥናቶች ንደሚጸመለቱት ምንም ንኩዋን ስዩ ርም
 ዓራትና ብቃት ቀነሰ ጁመል ቢባልም ንደሴቶቹ
ትሚያቸው ከጨመረ በሁኝል ...ማለትም በሰባ ወይም በዘጠና
ና ከዚጸም በላጁ በሆነ ቱልፀ ቢጸስል በልፃ ላጁ ምንም
ሚከሰት ቱና ችግር ለም::

«...ወንድም...ሴቷም...□ከከ አርባ አመት...»

የሴትና የወንድ ልጅ ልጅ መውለድ የሚያስችለው □ትሜ በምን ምክንያት ተለጸፎ □ሚል ርብ ቶቴጅ አንስተን ከዶ/ር ሙሁቴን አብ□ ማብራሪጸ ማቅረባችን ጃ□□ሳል። □/ር ሙሁቴን የጽንሰና ማህጸን ሕ□ምና □ከከሻሊስትና በቅ□ስ ቼ□ሎስ ሚሊኒም ሜቴካል ኮሌፀ □ና በሌሎችም □ህ□ምና ትምህርት ቤቶች □ህ□ምና ተማሪዎች አስተማሪ ናቸው። በ□ህ □ትም ከዶ/ር ሙሁቴን ቀሪ ማብራሪያ በተጨማሪ የተለያዩ ተሳ□ፊዎችን □ይወት ቶቷመኝና ትዝብት □ናስነብባችሁኻለን።

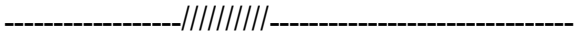

... □ግዚአብሄር አዳልቶአል ወይ አላችሁ? □ኔ □ሚቶርመኝ በ□□□አብሄር ስራ መግባት ምን ያህል □ንደማጸስ□ራ ነው... □ሚሉን ተከታዩን መል□ክት ጸ□ረሱን ተሳ□ኝ ናቸው። ተሳ□ኝው አቶ ወንድወሰን መርሻ ይባላሉ። የአቶ ወንድወሰን አስተያየት ብዙም ወደሳይንሱ የሚያተኩር ሳይሆን በአብዛኛው ወደማህበራዊው መንገድ የሚያዘነብል ነው።

«...□□□አብሄር አዳልቶአል አላችሁ? □ኔ □ሚቶርመኝ በ□□□አብሄር ስራ መግባት ምን ያህል □ንደማጸስ□ራ ነው።□ናቲ ል□ አርባ ሶስት አመት ሲሆናት □□ለደቻት ሴት ልፀ (□ህቲ) □ያደገች ስትሄት የአ□ምሮ □ጸምተኛ መሆንዋ □□ቶአል። ጃጩ□ □ከከአሁን ትረስ በልዩ ትፋክ □ያደገች ትገኛለች። ...□ኔ □□□ሀርን □□ራለሁ። በ□ር□ፃ ሳይንሱ በበኩሉ ስለተ□ፃሮ □ሚጸስረቱ□ ብ□ ነገር አለ። □ኔ ግን ሳይንሱ በሚለ□ ላጁ □□□አብሄር □ቃት ሲፊ መር ሁሉ ነገር ሊሳካ □ንደሚችል አምናለሁ ። ለመሆኑስ በሴት □ና

በወንድ መካከል ጸለቅ፣ ባተግሮ ልዩነት ልፀ በመቅለት ባትሜ ላጁ ብቻ ነው ባንዴ? ሴት ልፀ ልጅን ስትወልት ዘጠኝ ባር በሆነች ተሸማ ፣ ቷትዋን አጥብቅ ባና በጸርባኝ አዝላ ነው ምሳሌት። ወንድ ልፀ ግን በሲባዊ ግንኙነት ባለት ባሴትዋ ባንቁላል ባለከውን ባር ሲራለት በስባ መቀበልና ሚስቱ ስረባ መመልከት ... ምናልባትም ሰባቶ ቀና ከሆነ ሚስትየዋን መንከባከብ ... ልግም ከተለባ በሁሻላ ምናልባት ባቃኛ ከሆነ ልግን አልፎ አልፎ መንከባከብ ነው ድርሻው። ከዚህ ውጭ ብዙም የሚገባለበት መንገድ የለም። ባናም ሴቷም ባንደወንዱ ባመለከት ቶ ቶ ጁራም ቢባል ኖሮ ባንዴት ባንደምትጎዳ መቶመት አያቅትም። ወንዱ ግን ብቃም ባሚንገላበት መንገድ ስለሌለ ባስከጸረፀ ትረስ ሴቶቹን ባጸስረቱ ሊጸስሉት ይችላል። አቅም ባይኖረውም አቅም ካላት ሴት... ልፀ አግኝቶአልና ባላትባለባለች። ስለባህ ባኔ አጋጣሚ ባን ብቃም አልኮንነውም። ሴቷ በሀምሳ አመትዋ መቅለት ማቆምኝ ከተግሮ ብቻ ሳጁሆን ከኑሮ ትርሻዋና ከአቅምም አካላት ልንቀበለቅ ባሚቶ ጁመስለኛል። ምንም ባንኩዋን ወንድና ሴት ባኩል ናቸው ቢባልም በተግሮአዊው ሁኔታ ባና በሰዎች ባህርጽ ባተነሳ ግን ባተለጸ አቀባበል ስለሚኖረው በባኔ በኩል ምንም ባንኩዋን ሰባ ሊለቅቷ ባማይችላቅ ባተግሮ ሕግ ቢሆንም ሴት ልጅ በሀምሳ አመት ባትሜኝ መቅለት ማቆምዋን ባስማማለሁ።»

(

የወንድወሰን መርሻ/ከመርካቶ)

የአቶ የወንድወሰን አስተያየት ሴቶች ልጅ ወልዶ በማሳደግ በኩል በተፈጥሮም ሆነ በማህራዊው መንገድ ብዙ ጫና ያለባቸው ስለሆነ የመውለድ ጊዜው አጠር በማለቱ ተጠቃሚ ስንጂ ተጽኦ አይደሉም ስሚል ስሜት ጸለቁ ነው። በተፈ ማሪም ሴቷ ትሜዋ ከገፋ በሁዋላ የምትወልደው ልጅም የጤና መጉዋደል ሊደርስበት ስንደሚችል ማሳጸ ስሚሆን ምሳሌም አጋ ርተታናል። ተከታይ አስተያየት ስሙ ስ/ሮ የትምህርት ተቋም ነው። ስ/ሮ የትምህርት ከጉርትሾላ አካባቢ ናቸው።

«...ጤ በአሁኑ ሰአት ትሜጽ ስሙ 56/አመት ስርሶአል። ትቶኑ አዲስ አበባ ነው። በስም ባጁሆንም በምችለቁ አቅም ተምራክለሁ። ቤተሰቦቼ ትምህርትን ስንደትልቅ ስብ ያዩት ስለነበር ጤም ከትምህርት ስብ ለሌላ ለምንም ነገር ቅትሚጸ ሰጥቼ አላቅም። ስለስህም አብሮ አደግ ቶዋደኞቼ በተለጸገ ቶ ትምህርቶቸውን ጸቋረቷ ለባል ሲቴሩ በስም አዝን ነበር። ምክንያቱም ትምህርት ቢማሩ ስንጂ ባል ቢጸብ ምን ጁቷቀማሉ ስሚል ስሜት ስለነበረኝ ነው። በስርግ ቴሪሪያቸውን ሳጁጁ በመሀከል መቴራቸው ስንደ አንት ጉድለት ሊቆጠር ቢችልም የልጆቹ የትምህርት የመቀበል አቅምም የሚወስነው ስንደሆነ አልትም። ስንገሰ ሲጸትር ከአንድ መንደር ሴት ልጆች አብረን ትምህርት ጸምረን ስሙ ስሰተኛቁ የትምህርት ስረጽ ስቃነው ከሶስት በላጁ አንሆንም ነበር። ከአንሱም መካከል ከዲሪራም በሁኝላ ጤ ብቻ ባል ሳላብ ቀረሁ። ትሜ ስሜ መረ ሲሄት ስንዲጸቁም ትዳር ምን ጸርፋል? ማለት ጸመርኩ። ከስራ ስራ መለዋወጥ...ተምህርትን

በተለያዩ ደረጃ...በስልጠና...በኮርስ... □□ለዋወጥኩ መማር □መሳሰሉት ላጁ ቶብራን □ጸሁ:: በኢኮኖሚ□ስ ቴ□ሪ □ና በማናጅመንት ማስተርስ ቴ□ሪዬንም ሰራሁ:: ከዚህ በሁኝጥ □ን□ቴህ □□ 42/አመት ሲሆነኝ ነበር ኝተኔን ወደትዳር ጸዞርኩት:: □ኔ ቤት ሰርቻለሁ:: □ኔ መኪና ገዝቻለሁ:: □ኔ ትምህርት ተምሬአለሁ:: □ኔ ዓሩ ስራ አለኝ :: □ትሜጽ ሀምሳ አመት ስላልሞላኝ አሁን ልፀ መ□ለት □ቸላለሁ::ጁህ ነበር □አኔ □ሳኔ:: ነገር ግን አልተቻለም:: ለካንስ ሀምሳ አመት ማለት ለሁሉም ሴት □□ርግዝና መቋረ□ □· □ንጂ □ስከሀምሳ አመት ትረስ ሁሉኝም ሴት □□ት ትወልቴለኝ ማለት አይደለም:: ባለቤቴም □ትሜ□· □□ ስትሳ አምስት አመት ቶማ ስለሆነ ከዚህ በሁኝጥ ልፀ አል□ል□ም ጁላል:: □ኔ ግን □ሱ □ቃ□ኛ ቢሆን ልፀ አስ□ል□ ቢጸመ□ልኝ □ና ባሳት□ □ኔ □ቃ□ኛ ነኝ::»

ከላይ ያነበባችሁት አስተያየት ኑሮን በተሳካ ሁኔ□ ለመምራት ሲባል ብ□ ሰዎች □ሚ□ትቁበት ችግር ነው:: በተለጁም ሴቶች □መ□ለጽ □ትሜያቸው □ስን መሆኑን ከግምት □ስዓ ባለማስታት በተለጸዩ ኢኮኖሚያዊና ማህበራዊ ምክንያቶች ልፀ □መ□ለድን □ትል □ንደሚጸቷ □መን ነው:: ስለዚህ ሁሉንም ነገሮች ጎን ለጎን □□መሩ ተ□ዓሮአዊ □ትልንም ሳጸቷ መኖር □ንደሚቻል ጁህ አምት □ኔ-በዛቸው □/ር መሁቴን አብ□ መጸዊ ም□ር ጁሰ□ሉ::

ንደ ዶ/ር መሁዲን አብዶ የጽንሰና ማህጸን ሕክምና □ስከሻሊስት □ና መምህር ማብራሪጸ በወንዱም ጁሁን በሴቷ በኩል ልጅን ለማ□ጎት □ሚጸስችሉት ተ□ዓሮአዊ ቅመሞች በቶ□ ሂደት □ሚዳከሙበት ሁኔ□

መውለድ ትችላለች ቢባልም በንኩሞች አሁንም ተግባራዊ አቋሙ ወይም ዓራቱ ማረጋገጫ መሆኑ አይካትም። ወንዶችንም ስንመለከት በትሜያቸው ከአርባ በላይ በሚሆንበት ደብዳቤ ስንደርግም ዓራትና ተግባር በቅንነት መምጣቱ በትኩረት ነው። ስንም ምናልባትም በኤትዮጵያ በንቁላል ሆነ የወንዱ ስር አራ ለሌሎች ሰዎች አገልግሎት በንዲታል ቢባል በትሜያቸው መጠን ማረጋገጫ ጁሆናል።

ዶ/ር ሙሁዲን አብዱ የጽንሰና ማህጸን ሕክምና በከሰሻሊስት ማብራሪያቸውን ሲጸቷቃልሉ ሴቶች ሌሎች በሮራሞችን አስቀትሜ ልፀ መውለድን ግን አቆጸለሁ ማለት ይችላሉ። ነገር ግን ከሰላሳ አመት በትሜያቸው በላይ መሆን ለበትም። በአሁኑ ደብዳቤ በስፋት ማረጋገጫ ሴቶች ልፀ ከማርገዛቸው በፊትም ሆነ ካረቱ በሁሻላ ሐኪም በንዲጸማቱ ሲሆን ጁህንን ልጅን ከመውለት ማዘግየት የሚለውንም አርባስት ጁሁ በባለሙጽ መቅረብ ጁብቸዋል። ባለሙጽም ቁልፍ ባለ መንገድ ልጅን ማዘግየት ጸላብሽ በከከዚህ ደብዳቤ ትረስ ነው በሚል መነጋገር ጁብቸዋል። ከዚህ በላይ ብቅቶ ግን ...

- በድሜ ከገፋ በሁዋላ ልጅን ማርገዝ ከተለያዩ ሕመሞች ጋር ግጭትን ሊፈጥር ይችላል ፤
- በድሜ ከገፋ በሁዋላ የምትወልደው ልጅ በጤናውም ችግር ሊገጥመው ይችላል፤
- በትሜ በጤ መረ በሄብ ቁፃር በትሜቱ ሀምሳ ባይሮስም ልፀ ማርቶ መቻል አለመቻልን በምት ማቅቅ ይችላል(ማጣትም ይችላል) ...በተ መንገር ጁብቸዋል።

«...ቤተሰብ ቅት ጸ ርና ምተ አመቱ ልማት ቦቦች...»

ንደአውሮፓውያን አቆጣጠር 2000/ ዓመተ ምህረት ሲገባ ስከ 2015/ዓም ድረስ በአለም አቀፍ ደረጃ በተለያዩ መንገዶች ሊሻሻሉ ጁብሉ በተባሉ የጤናና የልማት መርህ ግብሮች ላይ 193/ አንድ መቶ ዘጠና ሶስት የተባበሩት መንግስት አባል አገራት በንዲሁም በ 23/ሀጸ ሶስት ሚሆኑ አለም አቀፍ ትርጅቶች ርምጽ መሰት ጁብሻል ከሚል ስምምነት ርሰሻል። ነጥቦቹም ስምንት ሲሆኑ አንባቢዎች ስሰሱአቸው ዘንድ በንደሚከተለው አስአረናቸዋል።

1. Eradicating extreme poverty and hunger,
=የከፋ ድህነትንና ረሃብን ማስወገድ ፣
2. Achieving universal primary education,
=በአለም አቀፍ ደረጃ የመጀመሪያ ደረጃ ትምህርትን ለሁሉም ማቲረስ፣
3. Promoting gender equality and empowering women,
=በታ እኩልነትን ማስፈን ርና የሴቶችንም አቅም መገንባት፣
4. Reducing child mortality rates,
የህጻናትን ሞት መቀነስ፣
5. Improving maternal health,
=እናቶችን ጤና ማሻሻል፣
6. Combating HIV/AIDS, malaria, and other diseases,

=ኤችአይቪ ኤይድስ ወባ እና ሌሎች በሽታዎችን መከላከል ፣

7. Ensuring environmental sustainability, and

=ቀጣይነት ያለው የአካባቢን ጥበቃ ማረጋገጥ እና

8. Developing a global partnership for developments,

=በአለም አቀፍ ደረጃ ለልማት በጋራ መቆም ወይንም ህብረትን ማጠናከር፣

በርርባ አሁን እንደኤሮባያን አቆቷቸው 2013/ፕ/ም ላጁ ሲሆን ምክርቤት አመቱ በብ ሊጠናቀቅ ሁለት አመት ጁቀረሻል። ቱባ ሲሆንም አለም አቀፍ ድርጅት ምን ያህሉ ግቡን እንደመታና ምን ጸህሎ እንዳልተሳካ ጁቀል ተብሎ ሚቷበቅ ሲሆን ምናልባትም ቀጭር ምጽ ይኖር ጁሆናል ሚቷ ምት አለ። ከላጁ ከተታቀሱት ነጥቦች መካከል በተለጁም በአራተኛውና በአምስተኛው ተራ ቁጥር ተታቀሱት ህጻናትን ሞት መቀነስና ጅናቸውን ታንንት ማሻሻል እንዲሁም የኤችአይቪ ስርጭትን መከላከል ሚሉት የኢትዮጵያ የጽንሰና ማህጸን ሐኪሞች ማህበር ከሚሰራባቸው የስራ መስኮች መካከል ናቸው።

የኢትዮጵያ የጽንሰና ማህጸን ሐኪሞች ማህበር 21ኛ አመቱ ቶባ በተካሄደበት ቅት ቀርቦ ከነበሩት ጥናቱ ሁሉ አንዱ ቤተሰብ ቅት ጁ እና ምክርቤት አመቱ ልማት ጁ ሚቷ ነበር። ጥናቱን ጸቀረቡት /ር ሰሎሞን ኩምቤ የጽንሰና ማህጸን ሐኪምና ስክሻሊስት እና በአዲስ አበባ ዩኒቨርሲቲ መምህር ናቸው።

ዶ/ር ሰሎሞን ኩምቤ እንደገለጹት ቤተሰብ ቅት ዘዴን አጠቃቀምና ምክርቤት አመቱን ልማት ጁ በማጸጸዩ በተረፉት ጥናት

አገልግሎቱን መቷቀሙ እንደሰብአዊ መብት ሚቆቷር መሆኑን ጽቷቀማል ። በኢትዮጵያም በሕብረሰብነት በአንቀጽ 35/ ላጁ እናቶች ከርርግዝናና ከወሊት ፉር ተጸጽዞ ሚመጣን ችግር ለማስቀት ቤተሰብ ምጣኔን ለመቷቀም መብት አላቸው ጁላል። ከዚህም በተፊ ማሪ መረጃና አቅም የማግኘት መብት እንዳላቸውም የኢትዮጵያ ሕብረሰብነት ጽብልቃል። ቤተሰብ ምጣኔ አገልግሎት ለአንድ ቤተሰብ ወይም ለሰብ ሚሰጣቸው ዓቅሞችም አሉት። ዓቅሞቹም ቷና ፣ጠብረተሰባዊ እና የኢኮኖሚ መሳሰሉት ናቸው። ለምሳሌ ቷና ዓቅም አለፍ ሲባል ሊድን መመጠን ከሚለፍ ብቻ ላጁሆን ካንሰርን ፣መቆሽሽን ወይም ኢንፌክሽንን ፣በር አበባ ቱ ሕመምን መቀነስ እና በተለጁም በር አበባ በሚቆቅ ቱ እንዲመ ማስቻሉ የአገልግሎቱን ቷቀሜ ከፍ ጸርቶል።

- የቤተሰብ ምጣኔ አገልግሎትን ከኢኮኖሚ አንጻር መመልከት ማለት ከምእተ አመቱ የልማት ግቦች በመጀመሪያው ላይ ከሚታየው ድህነትን መቀነስ ረሀብን ማስወገድ ከሚለው ሲባይ ጋር የሚያያዝ ነው። ቤተሰብ በቅት ላጁ ከተመሰረተ እና ቤተሰቡን መጠን ከወሰነ ለቤተሰቡ በሚጸቀርበት ሀብት በበቂ ሁኔታ ለማስተቱር ጸስችላችሁ።
- ሴቶች የወሊድ መቆጣጠሪያ ዘዴ ተጠቃሚ በሚሆኑበት ጊዜ ትምህርታቸውን በንዲቀጥሉ ያስችላቸዋል። አንዲት ሴት ትምህርቷን ከቀጠለች የተሻለ ስራ በመስራት ገቢዋም በዚያው መጠን ሊያድግ የሚችልበት መንገድ ሊመቻች እንደሚችል አያጠራጥርም። ከምት አመቱ የልማት ግቦች 2ኛውን ተራ ቁጥር ስንመለከት ትምህርትን ማዳረስ የሚል ሲሆን የወሊድ

መቆጣጠሪያን መጠቀም ትምህርትን በተገቢው መንገድ ለማጠናቀቅ ያበረጃል ።

- ሶስተኛውን የምእተ አመቱን የልማት ግብ ስንመለከት ሴቶች ትምህርት በመማራቸው በኢኮኖሚም በጠባብ መምጣት እንዲሁም የጾታ እኩልነታቸውን ማስከበር በውሳኔ ሰጭነት ከቤታቸው ጀምረው በተለያዩ ደረጃዎች እንዲሳተፉ ያስችላቸዋል። ፖሊሲን በመንደፍና በማጽደቅ ረገድም የበኩላቸውን እንዲወጡ ያደርጋቸዋል።

ሴቶች የወሊድ መከላከያን በተጠቀሙ ቁጥር ከቤተሰብ ብዛት አንጻር ሊፈጠር የሚችለውን ጫና በመቀነስ ከባሎቻቸው ጋር በመነጋገር ፣ መረጃን በማግኘት የተሻለ ሕይወትን ለመምራት አይቸገሩም። ከጋብቻ በፊትም ወሊድ እንዳይኖር ፣ ጽኑ ባህሎችን ለማስወገድ፣ ከጋብቻም በሁዋላ ተገቢውን ግርቀት በመቷበቅ እና በግራም መጠንን በመጠቀም ሕይወትን በተሻለ መንገድ ለመምራት ጸስችላል።

ዶ/ር ሰሎሞን በስብሰባው ላይ ከጠቀሱት ነጥብ አንዱ (Contraceptive prevalence rate) ግትሜያቸው በግብረሰፋ ግንኙነት ለመጠቀም በግራም መጠን መጠቀሙ ግትሜ ግብረሰፋ ግንኙነት ጸሎ (15-19) ምን ጸህሎቹ በግራም መቆጣጠሪያን ይጠቀማሉ አይጠቀሙም የሚለውን የሚመለከት ነበር። ከተለያዩ አገሮች ልምድም ከመቶኛው ሲሰላ በግብረሰፋ ግንኙነት ተታቃሚዎቹ 29% ሲሆኑ ዘመናዊ ውን የወሊድ መከላከያ የሚጠቀሙት ግን 27 % ያህል ናቸው። ይህንን ከአለም አቀፋዊው ገጽግ ፍር ስናገናኘን በግብረሰፋ ግንኙነት ጸህሎ ግንኙነት ያለ ነው። ለምሳሌም የአለም አቀፍን ስሌት ስንመለከት በ1990 ዓ/ም ወደ 51 % የነበረ ሲሆን አሁን ወደ 60 ሺህ ይደርሳል። ነገር ግን ከሰህራ በታች ባሉ የአፍሪካ አገራት

□□ 22.7 % ሲሆን የወሊድ መቆጣጠሪያን በመጠቀም ረገድ ኢትዮጵያ ከአለም ህብረተሰብ በግማሽ ያህል ዝቅ ያለች ናት ቢባልም ከሰሀራ በታች ካሉት ሀገራት ግን የተሻለች መሆኑን መረጃዎች ያሳያሉ። ነገር ግን ስሌቱ በጥቅል ሲጻጹ እንጂ ከሰሀራ በታች ካሉ እንደ ኬንያ፣ ማላዊ ካሉት ሀገሮች አሁንም ኢትዮጵያ ዝቅ ያለ ደረጃ ላይ የምትገኝ መሆኑን ለሙን ነው። በሌላ በኩል ግን በኢትዮጵያ ለመጀመሪያ ጊዜ የተጠቃሚዎቹ ቁጥር መጠቀም ፈልገው ነገር ግን ያልቻሉትን (Unmeet Need) በልጦ ተገኝተዋል።

□ም□ተ አመቱን □ልማት □ቦች በሚመለከት በአራተኛ □ረጽ ከተቀመጡት □ህጻናትን ሞት መቀነስ ቷንነታቸውን መ□□□ ማረጋገጥ ሲሆን ከዚህ አንጻር □ቤተሰብ ምጣኔ አገልግሎት ተጠቃሚ መሆን ከ10 □ስከ 40% ማረጋገጥ ሕጻናትን ቷንነትን መቷበቅ □ጁም ከሞት ማዳን ጸስቻላል ማረጋገጥ ማለት አለ። በአለፉት አስራ ሁለት አመታት □-ሰዓ በአለም አቀጣይ □ረጽ ከአንድ አመት በታች ጸሎ 1.4 ሚሊዮን ጸህፈ ህጻናት ሞተዋል። አለምአቀፋዊ ጥናቶች እንደሚያስረዱት በትክክለኛ ው ሁኔ□ □ቤተሰብ □ቅት □ጸ አገልግሎት ተቷቃሚ መሆን ቢቻል ኖሮ ከ144 ሺህ □ስከ 570 ሺህ የሚሆኑ ሕጻናትን ሞት መቀነስ ይቻል ነበር ።

ከም□ተ አመቱ □ልማት □ቦች በአምስተኛ ተራ ቁጥር □ተቀመጡት □አናቶችን ቷንነት ከማሻሻል ፉር □ተጸጸ□ ሲሆን □ቤተሰብ ምጣኔ አገልግሎት ተቷቃሚ መሆን አንዱ ለአናቶች ቷና አስተኝ□ኦ እንደሚጸግር□ ተቆልጧል። በአለም አቀጣይ □ረጽ □ስከ 2012/17ም ትረስ □ተሰሩ ጥናቶች እንደሚጸሳዩት □ቤተሰብ ምጣኔ አገልግሎት ተቷቃሚ መሆን ቢቻል የአናቶችን ሞት ከ20-44 ጎድረስ መቀነስ ይቻላል ።

ባለፉት 12/ አመታት በተካሄዱ ጥናት እንደተረፉት ግን በጌተሰብ ምጣኔ አገልግሎት ሁሉም ቦታ በትክክል ባለመገኘት በአለም አቀፍ ረጽ ምርብ ሚሊዮን ሚሊዮን እናቶች ለህልፈት ተፈርዶታል። አገልግሎቱ እንደሚለቀቅ ተፈርሶ ቢሆን ኖሮ ግን እናቶችን ሞት ከ57/ሺህ በኋላ ከ114/ሺ ድረስ ዝቅ ማድረግ ይቻል ነበር ዶ/ር ሰሎሞን ከምቢ በጥናት ጽሁፋቸው እንዳመለከቱት። በስተመሬ ረጅም ጊዜ ሰሎሞን ለመፍትሔ ካስቀመጡት ነጥቦች መካከል ሚካከተሉት ጁቶብታል።

- ህብረተሰቡ የወሲድ መቆጣጠሪያ የሚሰጠውን ጥቅም ተረድቶ በተባባረ እንዲጸግሩል፤
- ማህበራት የሃይማኖት ተቋማት እና ሌሎች ሚሊዮኖች ለህብረተሰቡ ተጠቃሚነት የበኩላቸውን አስተዋጽኦ ማድረግ፤
- የወንዶችን ተሳታፊነት ማጠናቀቅ፤
- የጤና ባለሙያው አገልግሎቱን ለመስጠት የሚያበቃውን ምርብና ችሎታ እንዲኖረው ማትረፍ፤
- ፖሊሲዎች ፣ፕሮግራሞች፣ ፕሮጀክቶችን ምን ለውጥ አመጡ ከሚል ምርምርና ስርጸት ማካሄድ እና በተሻሻለ ሁኔታ ተባብረው ማከናወን... አስፈላጊ ነው።

«...ግንቁላል ከረቷት ካንሰር ...ጁበልዓ ... ቶቴጁ ነው::»

« ... ግንደሚግግቀው ካንሰር በአለም አቀጥሎ ሲገኝ ቶቴጁ በሽግግ ነው:: ሌሎች ተላላኝ በሽግግዎች ...ለምሳሌ ...ግንደ ኤችአይቪ... ግ... ግመሳሰሉት ላጁ በአለም አቀጥሎ ሲገኝ አጀንዳ ቀርቦ መፍትሔ በስፋት ግጥም/ሉብ/ሉብ ግጥም ሲሆን ካንሰር ግን ልዩ ትኩረት አግኝቶ አያውቅም:: ስለሆነም በአሁኑ ወቅት ነገሩ አሳሳቢ መሆኑን በመረዳት በኢትዮጵያ በአዲስ አበባ ዩኒቨርሲቲ ሕክምና ፋክልቲ ውስጥ ከካንሰር ጋር በተያያዘ ድህረ ምረቃ ግጥም በተለጁም ግጥም ከማህጸን ካንሰር ፋር በተጸጸ ለማህጸንና ጽንሰ ሕግምና ግንኙነት ስለሌሎች ትምህርት በመስጠት ላጁ ነው:: በማህጸን ፍሬ ላይ የሚወጡ ግጥም ከ30-50 ኪሎ ግጥም ትረስ ግብደት ሊኖራቸው ይችላል:: ጁህ ግጥም በአግራሲቶን ከወጣ በሁዋላ ወደካንሰርነት ተለውጦአል ወይንስ አልተለወጠም? የሚለው ጥያቄ ከተመለሰ በሁዋላ ትክክለኛ ግጥምና ይሰጣል:: የመዳን ያለመዳን ግጥም ግንደ ግጥም ግንደካንሰር ሲገኝ ግንደ ግንደ ግንደ...ጁህ ሕመም ግጥም አስቸጋሪና ጥንቃቄ ግጥም ሕግምና ማትረግን ስለሚሻ በመስጠት ላጁ ጸላው ትምህርት ግጥም ታቀም ይኖረዋል ተብሎ ጁቸው ል::

»

በግጥም ግጥም ለንባብ ጸቀረብነው ግጥም አገልግሎት ግጥም ካንሰርን የሚመለከት ሲሆን ከላይ ያነበባችሁትም ዶ/ር ዳዊት ደሳለኝ የሰጡት ማብራሪያ ነው:: ዶ/ር ዳዊት ደሳለኝ በአዲስ አበባ ዩኒቨርሲቲ ሕክምና

ኛጠቷ መምህር ግና ረዳት ግሮኞች ግንደሁም የጽንሰና ማህጸን ሕግምና ግንካላት ናቸው።



ዓጸቁ:- ግህጸን ፍሬ ምንድነው?

መልስ:- የማህጸን ፍሬ ወይም ግንቁላል ማለት የወንድ ልፀ ግሮ ክሬ መጸግ ግንደሚባለው ሲሆን የወንድ ልፀ ግሮ ግሮ ወጥቶ ግሮግጽ ሲሆን ግን ሆት ግሮ ግሮ ከማህጸን ፋር ተጸጽግ ግሮግጽ ነው። የማህጸን ፍሬው ወይም ግንቁላሉ በግሮ ግና በቀኝ በኩል ግሮቶ ሲሆን ግሮን ልጅ ግሮ ግሮጸሰኛትን ባህርይ የሚሰጥ አካል ነው።

ዓጸቁ:- የማህጸን ፍሬ ጥቅሙ ምንድነው?

መልስ:- የማህጸን ፍሬ ማለት በጣም ትናንሽ አካላት ሲሆኑ ጥቅማቸው ግን ከፍተኛ ነው። ግንደህ አሬዎች ግሮነትን ግሮጸመነጭ ሆርሞንን ግሮግጽ ግሮ ናቸው። ግሮነትን ባህርጽ ማለት ለምሳሌ ቷት፣ የሰውነት ቅርጽ በተለይም መቀመጫ አካባቢ ያለው ውፍረት የመሳሰሉት ከግንቁላሉ ስራ ጋር የሚያያዙ ናቸው። ጽህ ተፈጥሮአዊ ሂደት ሲሆን ከዚያም በላይ ግሮ ልጅ በየወሩ የወር አበባ ግንደኖራት ግና ማህጸኑን በትክክል በግሮ ግንደሰራ ለማትረግ ግንደሁም ልፀ ግሮ ለማሳግጥ የሚያስችል የግሮ አካል ነው።

ዓጸቁ:- አፈጣጠሩን ግንደት መግለጽ ይቻላል?

የማህጸን ፍሬ ያለበትን ማግቀስ ልግ ግንደከረቷት አድርጎ ማሰብ ይቻላል። ግንቁላሎቹ በከረቷቱ ግሮን ግሮቶ ሲሆን በመካከላቸው ግሮ ግሮ ስርና ግሮጸጸዩ ነገሮች ግሮቶሉ።

በሶስቱም ሰዎች ማለትም ከከረጢቱ ብቻ የሚነሳ፣ ከግንቁላሎቹ ግንዲሁም በሁለቱ መካከል ካለው ሰዎች ማህንሳ ጋር ወይም ካንሰር ይኖራል።

ዓጸቁ:- በሶስቱ ሰዎች ከሚነሳው ጋር ወይም ካንሰር የትኛው ጽብልዓ ሴቷን ጽብቷል?

መልስ:- በሶስቱ ሰዎች ከሚከሰተው ጋር ወይም ካንሰር ከእንቁላል ከረጢቱ ላይ ማህንሳው ካንሰር ጽብልዓ ቶቴጅ ነው። ነገር ግን ግንቁላሉ ላይ ማህከሰተው ካንሰር በሌላ ሰዎች ስለማይዛመት በማደጉ ምክንያት ሆድን ማሳበጥ ፣ሽንትና ሰገራ ላይ ችግር መፍጠር የመሳሰሉትን ሕመሞች ያስከትላል። ነገር ግን ከሰዎች ሊደኑ ማህሸል ግንዲ ቶቴጅ አይደለም። ይድናል ሲባልም ተግባር በግራስኸር ጸሐፊው ነገር ስላለ በጸም በመታቀም ነው። ጸ ማለት ለምሳሌ.....አይን ፣ፀ ፣ፀፀ ፣ኩላሊት መሳሰሉት ሁሉ በተግባር አቸው ሁለት ግንደመሆናቸው አንዱ ቢመም በአንዱ የመቆየት ገብል ስላለ ነው ። ግንደዚሁም ማህጸን አሬው ሁለት በመሆኑ አንዱ ቢጎዳና ስከክ ግንቁላሉ ቢሰላ ሌላኛው በካንሰር ካልተጸ ስራውን ጽቀዓ ላል ማለት ነው።

ዓጸቁ:- አንዲት ሴት የማህጸን ፍሬ ካንሰር ግንደዛት አስቀትማ ልትገምት ምትችልባቸው መንገዶች ይኖራሉን?

መልስ:- አንዲት ሴት የማህጸን ፍሬ ካንሰር ይያዛት አይያዛት አስቀድማ ልሰላት ምትችልበት ምንም መንገድ የለም። ስለሆነም ለመከላከል ጥንቃቄ ለማድረግ በጣም አስቸጋሪ ነው። ለዚህም ነው ዋና ገዳይ ነው የሚባለው። ስከክሁን በአለም ጋር

ችግሩን አስቀትሞ ለማግኘት በንዲጸስቻለሁ ተጠቅሞት ሙከራዎች ሁሉ ተባብሮባቸዋል አልሆኑም። በአለም ላይ ከ1.5 ን ባላነሰ አንዲት ሴት በሕይወቷ ውስጥ ልግቶች ልትገኙት ምትችልበት በሽታ ነው። በህምም ምክንያቱ ሕመሙን ቀድሞ ማወቅ አለመቻሉ ነው። ሕክምናውን በተመለከተ በሴቶች ትምህርትና በሚከሰተው ካንሰር አይነት ጽሑፍ ስለሆነ በትምህርቱ ለሕይወት አመትና በጸሐፊው ጸሎትን ማረጋገጥ ከአንቀላሉ ማህፀን ካንሰር ሲሆን ጁምም ስለሆነ ትላቅ ከፍ ጸለ ነው።

ዓጸቁ:- ከአፕራሲያን በሁዋላ በንደገና ልፀ ስለሆኑት ትላቅ ምን ጽመስላል?

መልስ:- ስለሆኑት ትላቅን በሚመለከት በካንሰር የተያዘው የንቁላል ከረቷት አንዱ ብቻ ከሆነ አንደኛው ከረቷት መሆኑን ተባብሮ መቀቷል ስለሚችል ስለሆነ ይቻላል ። ነገር ግን በሁለቱም ንቁላል ከረቷቶች ላይ ተመሳሳይ ሆነ ቶዳት ከደረሰ ዋናው አላማ ልፀ ተቀምጦ ሕይወት ማትረክ ንጂ ልፀ ንድትወልት ማስቻል አይሆንም። ቢሞክርም ከማይቻልበት ረጅም ላይ በርሶአልና ሁኔታውን አስከፊ ጸርቶታል። በተቻለ መጠን ግን ማሚሻር ልፀ ስለሆኑት ትላቅን ንድትጠቀም ተቻለሁ ሁሉ ጽሞክርላል። ጽልቁንም ልጅትዋ ገና በልጅነትዋ በጋር አፈዎቹዋ ስና ማህጸንዋ ስከሁ ትረስ አፍራሲያን ምትደረግ ከሆነ በሴትነትዋ ልግኝ ማህፀንን ብቻ ተግባራዊ ነገሮች ስለሚጸላጣት ከባት ትላቅ ነው። በትላልቅ ሴቶች ላይ በሚከሰተው ካንሰር ግን ገና ልጅ ይወልዳሉ ተብሎ የማይጠበቅ ስለሆነ ያለምንም ጥያቄ

□ስከማህጻኑ □ሚ□ቶ ነው። ሕመሙ ካንሰር መሆኑ ሲ□□ቅ ማንኛኛው ሴት ከሐኪም ፉር በቅርብ በመመካከር መትሀኒቱን በትክክል በመ□ሰት ሕመሙን ማዳን ይቻላል።

ዓጸቁ:- ሕመሙ □ሚቶና □ና በሕ□ምናው መረዳት □ሚቻለ□ መቼ ነው?

መልስ:- ሕመሙን አስቀድሞ መከላከል አለመቻሉ ጉዳቱን ከፍ ጸርቶቻል □ንጂ □ ርሹንም ሳጁ□□ቅ ይኖራል ማለት አይደለም። ነገር ግን ሴትየዋ ሕመም በሚሰማት ጊዜ የካንሰሩ ደረጃው ከፍ ያለ ነው ማለት ነው። የካንሰር ሕመሙ አንደኛ ፣ሁለተኛ ፣ሶስተኛ □ና አራተኛ ተብሎ □ሚከፈል ሲሆን ብ□ቱ □ምመ□ ለሕ□ምና □ሚቀርቡ ሴቶች ከሁለት □ስከ ሶስተኛ□ □ረጽ □ረሱ ስለሆኑ በሕ□ምናው ሊረ□ ከሚችሉበት □ትል □□ ጁሆናሉ። ነገር ግን አንደኛ □ረጽ ላጁ ሆነው ለሕ□ምና ቢቀርቡ □ስከ 80ን ማዳን ይቻላል። ሕመሙ የሚሰማው ከ□ንቁላል ከረቷቱ ወጥቶ □ማህጻን አካባቢን ነካክቶ □□ ሆት □ቃ □ስዓ ሲብ ... □ሆት □ቃ ማበዓ ፣ ሰቶራና ሽንት ላጁ ችግር ማስከተል፣ ም□ብ አለመስማማት ፣ቶሎ መዓ ቶብ ፣ □ፊ ቶሻራ ሕመም ስሜት □መሳሰሉት ሲከሰቱ ነው። ለ□ህ □ሚመከረ□ በሆት □ቃ አካባቢ ሕመም ሲከሰት መ□ከም □ሚብ□ ሆድን ብቻ ሳጁሆን □□ ጽንሰና ማህጻን ሐኪም ቀርቦ መ□የት ጸስ□ልፋል። □ህመም ስሜቱ ሊመሳሰል ስለሚችል የትኛ□ □ንደሆነ አለስቀትም ማ□ቅ ስለማይቻል ምርመራ ማትረ□ ጁቷቅማል።

ዓጸቁ:- የማህጻን ፍሬ ካንሰርን ለመከላከል ሴቶች ምን ሊያረጉ ይገባል?

መልስ: ከማህጸን ፍሬ ከረጢት ወይም ከማቀፊያው ላይ የሚነሳ ካንሰር ብዙ ጊዜ የሚከሰተው ባልወለደች ሴት ላይ ነው። ጡት ያላጠባች ፣ የፍርግዝና መከላከያ ጸልጫዎች ፣ በንዲሁም በቤተሰብ ግብት ፣ በማህጸን ካንሰር የነበራት ሴት በካንሰር ለመጸዌ ጁበልግ ተፋላጭ ትሆናለች። ፍርግዝና መከላከያ ኪኒኖችን ሚጫሰ ሴቶች ብቻ ቶጫ በበሽታ አይጎዱም። ስለሆነ ሴቶች ለካንሰር አለመከሰት ሊጸጩባቸው ከሚጠበቀው ጥንቃቄ በምን ታቃሚዎቹ ...

1. ልፀ መጠቀሙን ወይም ፣
2. የወሊድ መከላከያውን ኪኒን መጠቀም፣

ፍርግዝና መከላከያውን ኪኒን የምትጠቀም ሴት የምትከላከለው ፍርግዝናውን ብቻ ሳጁሆን ካንሰርንም ጁሆናል። አንዲት ሴት ሲሆን መከላከያውን መጠቀሙን በንደምትችል በሐኪም ከተረፉባቸው ፍርግዝናን ለመከላከል ብቻ ሳጁሆን በንደዚሁም ብትወስኑ በማህጸን አሬ ካንሰርን ይከላከላል። ልፀ መጠቀሙን በማህጸን አሬ ካንሰርን በንደሚከላከል ተረፉባቸው ሲሆን ልፀ መጠቀሙን ሲባል ግን በተፋፋሚ ብቻ ልጆችን መጠቀሙን ሳይሆን ከአንድ በከፊት ልፀ መጠቀሙን መፍትሔ ነው።

«...በሎሚ እና በፊ ቅ ብልትን ...መቅቷብ ...»

«እኔ ቅትሜጵ ቅቅ ሀጸ አምስት አመት ሚሞላኝ ነኝ ። በ12ኛ ቅክል ትምህርቱን ፊ ርሼ ወደዩኒቨርሲቲ ስብ ከቤተሰቤ ስለተለቀቀ የነበረኝን ቅቷና ችግር ማሻሻቅ ለቶዎደኞቹ ነበር። ከማህጻኔ የሚፈሰው ፈሳሽ ቅቅ ሚዘገንን ነበር። መልኩ ቅስ አይልም። ሽቅ አለቅ። ቶዎደኞቹ ስነግራቸው ብቅዎቹ እኔም አለብኝ ቅተቅዳሮ ቶቴጃ ነው ሚሉ ነበሩ። እኔ ግን በአቅም ልቅ ተሰቅ አልቻልኩም። ለረፍት ቅቅ ቤተሰቦቹ ምሄቅቅ በአመት አንድ ቂቅ ነበር። ምክንያቱም ከርቀት ቅተነሳ ነው። ቅቅ ቤተሰቦቹም ስሄት ችግሩን ተናግሮ ቅቅ ሐኪምቤት መሄት ስላስፈራኝ ዝም ነበር የምለው። በአጠቃላይም ይህንን ችግር ይገዜ ከሁለት አመት በላይ ተሰቃየሁ። የሚገርመኝ ነገር እናቱ ስለሁኔቅ ጵ በቅ ራሽ አትጠይቀኝም ነበር። በሁሻላ ግን እኔ በትክረት ለእናቱ ስነግራት በሎሚና በፊ ቅ ቅቷቤ አለኝ። ሞክርኩት ። ግን አላሻለኝም። በስተመሬ ረሻ ግን ለአባቴ ነግራ ቅቅ ሕቅምናው ስለቅሰደኝ መፍትሔ አግኝቻለሁ። እኔ በቅሁ አጋጣሚ ማስተላልቅ መልእክት ፡-

1. ሴት ልጆች ለቤተሰባቸው ግልጽ ሆነው እያንዳንዱን ችግራቸውን በወቅቱ መናገር ይገባቸዋል።
2. ወላጆች ስለልጆቻቸው ጤንነት በቅርብ ሆነው መከታተል እና ማወያየት ይገባቸዋል።



በትኩረት ልንመለከታቸው ሚብዙ በመሆናቸው አንባቢን ማስስ ወደድን። በንግሊዌኛ Vaginal Discharge የሚባለው ከማህጸን የሚወጣው ፈሳሽ ተፈጥሮአዊ ነው።

ተፈጥሮአዊው የማህጸን ፈሳሽ ምንጩ :-

1. የማህጸን በር ከሚያመነጨው ቷ ወይንም ሴል ፣
2. ከማህጸን ግድግዳው ላይ ተቀረኘ ሚቷ ስሎች፣
3. በግብረሰጋ ግንኙነት መሟሟቅ ጊዜ ከደም ወደብልት የሚፈስ ፈሳሽ ..ወዘተ የማህጸን ፈሳሽን ይፈጥራሉ።

ተፈጥሮአዊ የማህጸን ፈሳሽ:-

- ተፈጥሮአዊ የማህጸን ፈሳሽ የሚባለው ባብዛኛ ሀማ ወይም ወተትማ መል ጸለ እና የመጎተት ባህርይ ያለው ነው።
- ተፈጥሮአዊው የማህጸን ፈሳሽ ብዛቱ በሀያ አራት ሰአት ጊዜ ውስጥ ከአንድ እስከ አራት ሲሲ የሚደርስ ነው።
- ተፈጥሮአዊው የማህጸን ፈሳሽ በመጠኑ የሚሸት ነገር ሊኖረው ይችላል።

Vaginal Discharge - ከማህጸን የሚወጣው ፈሳሽ ጤነኛ አይደለም የሚባልበት ደረጃ:-

- ቀለሙን ሲለውጥ /ማለትም/ ብጫ፣ ነጭ(አረፋ) ፣ አረንጉዋዴ ፣ ቡናማ ...ወዘተ የመሳሰሉትን ሲመስል ነው።

ከላይ ለንባብ ያልነውን ነጥብ የገለጹት ዶ/ር ልዑ መስፍን የጽንሰና ማህጸን ሕምና ስክሻሊስትና ረዳት ሮኾሰር ናቸው። ል/ር ልዑ በባህ አምት ማህጸን ሳሽን ቷና በሚመለከት ስቷንን ቀራጫን ማብራሪያ ለንባብ ብለናል ።

ዓጸቁ:- በግብረ ስጋ ግንኙነት ሳቢያ ከሚተላለፉ ሕመሞች የማህጸን ፈሳሽ ሊከሰት ይችላልን?

መልስ:- ተፈጥሮአዊው የማህጸን ፈሳሽ ወደ ማሚነት ሚሊዮን በት በርካታ አጋጣሚዎች አሉ። ከእነዚህም መካከል በብረረስፋ ግንኙነት ቱ ሚተላለኝ እንደ ፊ ብዓ ምሳሌት ጁቸብል። ፊ ብዓ ላጁኛ ማህጸን አል ወይንም ማህጸን በርን በመመረዌ ሳሽ እንዲበዛና ቷረኑም እንዲበላሽ ጸርፋል። በፊ ብዓ ምክንያት ሚከሰተ መል ምሰለ ሳሽ ነው ። በጨብጥ ምክንያት የሚከሰተው ሌላው ችግር ከፈሳሽ በተጨማሪ ሕመምም መኖሩ ነው። ሴቶች በታችኛ ሆዳቸው አካባቢ ወይንም ማህጸናቸው ብዓ በእንቅስቃሴ በ ወይንም ሆዳቸው በሚነካበት ቅት አለበለጸም በብረረስፋ ግንኙነት ቱ ሕመም እንዲሰማቸው ጸርፋል። ሌላው ወደ ነጭ ያደላ ፈሳሽን የሚያስከትለው በጀርም ምክንያት የሚመጣው ፈሳሽ ነው።

ዓጸቁ:- በስራ እንቅስቃሴ ምክንያት ማህጸን ሳሽ ቷነኛ አለመሆን ሊከሰት ይችላልን?

መልስ:- የማህጸን ፈሳሽ ጤነኛ አለመሆን በቀጥታ ስራ ከመስራት ፋር ሳጁሆን ስራ በመስራት ምክንያት ከሚከሰት ስቷነት መነዳት ፋር በተጸጸ ሊከሰት ይችላል። በተፊ ማሪም ስራን

□ሚሰሩበት ሰ□ ንጽህናና የአየር □ባይን በመሳሰለ□ ምክንያት
□ተ□ዓሮ □መከላከል አቅም ከቀነሰም ተ□ዓሮአዊ ላልሆነው
□ሳሽ ሊቴርግ ይችላል።

ዓጸቁ:- ተፈጥሮአዊ ያልሆነው የማህጸን ፈሳሽ ከንጽህና አጠባበቅ ጋር
ሊያያዝ ይችላልን?

መልስ:- የንጽህና አጠባበቅን በተመለከተ ሴቶች ቀላል የሚመስላቸውና
በ□□ለቱ ሊቷቀሙበት □ሚችሉት ...ነገር ግን ለቶዳት
ሊጸፉልጣቸው □ሚችሉ ነገሮች አሉ። አንዳንድ ቁ□ በብልት
አካባቢ □ቷረን መለ□□ □መሳሰሉ ኩሚካሎች፣ □ለብ
ማትረቂጸ □□.□ር፣ □መሳሰሉትን የሚጠቀሙ ከሆነ ለችግር
ስለሚያጋልጣቸው ያንን ማቋረጥ ይገባቸዋል። በመ□ቷብም
በኩል ምናልባት ቶን በሚ□ቷቡበት □ቅት ካልሆነ በስተቀር
በ□□ለቱ በሳሙና መ□ቷብ አስ□ላቱ አይደለም። በተለጁም
□ብልትን □□.ስቷኛ□.ን □አል ምንጊ□ም ቢሆን በሳሙና
መ□ቷብ ተብሎ አይደለም። □ሚቷቀሙባቸውንም ሳሙናዎች
የኬሚካል □.ህደት ምን ጸህል የጠነከረና ጸልጠነከረ ወይም
አሲዳቸው የበዛና ያልበዛ መሆኑን በማየትም ቀለል ያሉ
ሳሙናዎችን መጠቀም ተገቢ ይሆናል። አንዳንድ ሴቶች ደግሞ
በሎሚ እንዲሁም ፊ □. በመሳሰሉት ነገሮች □ሚ□ቷቡ ሲሆን
ጁህ ትክክለ አለመሆኑን ቢጸ□.ቁ ጁቷቅማል።

ዓጸቁ:- አለባበስ ምን ያህል ተፈጥሮአዊ ላልሆነው የማህጸን ፈሳሽ
ጁቴርፉል?

መልስ:- አለባበስን በተመለከተ ብዙ ሊስተዋል የሚገባው ነገር አለ።
ለምሳሌ ሰውነት ላይ በጣም ጥብቅ የሚሉ እና □□□ቶብ

□ሚጸል□□□□ □ሱሪ □ክል አጫጭር □ሆኑ ሱሪዎች በብዙሃ ላጁ በብዛት ስላሉ ሴቶች ሲቷቀሙ ጁስተኝላሉ። □□-ስዓ ሱሪዎችንም በሚመለከት በ□ም ትናንሽ □ሆኑና ሰ□-ነት ላጁ □ሚ□በቁ እንዲሁም ከጥጥ ጸልተሰሩ ፊርቆች በዓቅም ላጁ ሲ□-ሉ ጁስተኝላሉ። ይህ ግን በሰውነት ላይ ሙቀት ሊፈጥር የሚችል ስለሆነ ላብ በማምጣት አዋራ በመሳብ በመሳሰሉት □ባ□ኮሪጸ ቁዓር እንዲ□ባ ስለሚጸ□ር□ ተ□ዓርአዊ ላልሆነው □ሳሽ ሊቴር□ ይችላል።

ዓጸቁ:-ከማህጸን ውስጥ የሚወጣ አየርና ተፈጥሮአዊ ያልሆነ ፈሳሽ ግንኙነት አላቸውን?

መልስ:- ከማህጸን አየር ሊወጣ የሚችለው ከፈሳሽ ጋር በተያያዘ ወይም ባልተያያዘ መንገድ ሊሆን ይችላል። ከዚህ በተጨማሪ ማህጸንን ደግፈው የሚይዙት supporting structure የሚባሉት መላላት ሲደርስባቸው ማህጸን ይላላል። በዚህን ጊዜ ማህጸን ጠበቅ ብሎ የሚቀመጥበት ሁኔ□ ስለሚ□ትል አየር □□□-ስዓ መሳብ ጁጾምራል። ሌላ□ አየር ከማህጸን ሲ□□ ኝስቱላ ከሚባለው የጤና ችግር ጋር የተያያዘ መሆን ያለመሆኑን ማረጋገጥ ይገባል። ከአንጀት ጋር የተያያዘ ፊስቱላ ሲኖር አየር ስለሚያፈተልክ ወደውጭ ሲወጣ ሊሰማ ይችላል። በተጨማሪም አልፎ አልፎ አንዳንድ ባክቴሪያዎች Carbon dioxide □ተሰኘውን አየር ያመነጫሉ። ለምሳሌም አረፋ የመሰለው የማህጸን ፈሳሽ በባክቴሪያ ከተፈጠረው አየር የሚመጣ ሊሆን ይችላል።

ዓ ጸ ቁ:-ተፈጥሮአዊውን ፈሳሽ ጠብቆ ለማቆየት ምን ማድረግ ይመከራል?

መልስ:- ወደመፍትሔው ስንመጣ :-

- ትክክለኛ የሆነ የብልት ንጽህና አጠባበቅን መከተል ...ማለትም ሴቶች ጠዋትና ማፍሰሻ ሲፈቱ ከሳሙና ማፍሰሻ በሁሉም ብቻ ቢሆን ጁመረጠፍ። ሴቶች ተቃራኒውን በሚፈቱ ሁኔታም ቢሆን በብልታቸውን በሁሉም ሁኔታ ሳሙና እንዳይነካ መጠንቀቅ አለባቸው።
- ሴቶች እንደጠረን መለወጫ የመሳሰሉትን ኬሚካሎች በብልታቸው አካባቢ መጠቀም አይገባቸውም።
- ለሰውነት ተስማሚ ያልሆኑ ልብሶችን ማለትም ዓብቅ ማለት ሙታንታ እና ሱሪ እንዲሁም ከጥጥ ያልተሰሩ ሙታንታዎችን መጠቀም የመሳሰሉትን ልምዶች ማስወገድ ይገባል።
- ከዚህ ሁሉ ጥንቃቄ ባለፈ የማህጸን ፈሳሽ ጤናው ማጠናከር ከሆነ ማጠናከሪያም ዘንድ ቀርቦ አስፈላጊውን ክትትል ማትረፍ ተቋሙ ነው ።

«..በአግባቡ ወልዶ ልጅን አቅፎ መሄድ ቀላል አይደለም::»

አጣጥ ሆስፒታል ልጅ የአምዳችን ትኩረት ነው:: አጣጥ ሆስፒታል ስተቀናጀ ተቋንቋና አገልግሎትን ማለትም መከላከልን ፣ ማዳንንና ልማትን ለተጠቃሚዎች የሚያበረክት ሆስፒታል ነው:: አጣጥ ሆስፒታል በደቡብ ምዕራብ አዲስ አበባ ከወልቂቷ ከተማ 17/ ኪሎ ሜትር ርቀት ላይ በሆላና መንገድ የሚገኝ ነው:: አጣጥ ሆስፒታል ጁበል ጡን አገልግሎት የሚሰጠው በደቡብ ብሄር ብሔረሰቦች ጉራጌ ዞን ጨጫ ወረዳ ሲሆን ተጠቃሚ ይሆናሉ ተብሎ የሚቆመው ህብ 800.000 የሚሆኑ ናቸው:: በሽንግ በመከላከል ረጅም ሆስፒታል ለ12/ ተጠቃሚ ማህበር አባላት በተለይም 36=500/ለሚሆኑ ሰዎች አገልግሎት የሚሰጥ ሲሆን በዚያም 16/ የጤና ማከላከያ ሰባት ለኢኮኖሚ ሆስፒታሉን በንደ ራራል(ሐመምተኛን በመላ) ጁቷቀማሉ:: ለአጣጥ በቅርብ ርቀት ላይ ጁቶሎ የሚባሉ ሆስፒታሎች ሲሆኑ ለቃስ ሆስፒታል በ60 ኪ/ሜትር ርቀት ሆላና ሆስፒታል በ120/ኪ/ሜትር ርቀት ናቸው:: ሆስፒታሉን በግንኙነት ጁበልቷን ስፍራዎች ከግርግርና ፋር በተጸጸ ካላቸው የአኑዋዋር ባህርይ የተነሳ ሊደርስ ባቸው የሚችለውን ችግር ለመከላከል ማረፊያ ተዘጋጅቶ ስከሚሰጥበት ቀን ትረስ በንዲሁም ከወለግም በሁሻጥ ህንጻቸው ስከሚረፋቸው በንዲቆይ መረጋቸው ስተለግባቸው ሚጸሰኛቸው አቆልሎት በመሆኑ ነው:: በግርግር ጁህ አገልግሎት በሌላም አካባቢ የሚሰጥ ሲሆን በአገር ደረጃ ግን በቁጥር ናቸው ማለት ይቻላል::

አጣጥ ሆስፒታልን በሜቴካል ዳይሬክተርነት የሚመሩት ዶ/ር ሪቫ ሺኛ የጽንሰና ማህጸን ሕክምና ርከካሻሊስት ሲሆኑ በምነት ርከቶሊክ ሲስተር ናቸው። ዶ/ር ሪቫ በንደሚገልጹት ሆስፒታሉ ከተቋቋመ በ 43 አመቱን የያዘ ሲሆን ርከቶሊክ በሆስፒታሉ በ 15 አመት አገልግለዋል ። ዶ/ር ሪቫ በንደሚገልጹት ...

«አጣጥ ሆስፒታል ሚቲጌቲቫ በኢትዮጵያ ካቶሊክ ቤተክርስቲያን ነው። አጣጥ ሆስፒታል ሚገኝበት ቦታ ቀትሞ ሲመሰረት ለሁለተኛ ደረጃ ትምህርት ቤትነት ሲሆን ነገር ግን በጊዜው በዚህ ደረጃ የሚማር በቂ ተማሪ ስላልነበረ የካቶሊክ ቤተክርስቲያን የጤና አገልግሎት ቢሰጥበት ይሻላል በሚል ስለወሰነ በሆስፒታልነት ተቀጥሮአል። ለመጀመሪያ ጊዜም (The medical mission sisters) ስራውን የጀመሩ ሲሆን በንደአሁኑ በተስኛኛ መልኩ ሳጁሆን በሊኒካ ሪጽ አራሽ ለራቶ ሕመምተኞችን መርዳት ነበር። አሁን ግን ትልቅ ተብሎ ባይጋነንም ሆስፒታሉ በም ብቻ ተቋቋሚ ጸሎት ቀኑን ሙሉ ያለረፍት ሚሰራ ነው። በወደፊቱ የማስፋፋት ስራ በቢሮ ስራ ተጨማሪ አገልግሎትን ለመስጠት የሚያስችል ትልቅ ግንባታ ስተካሄደ ነው። የሆስፒታሉ አልጋ ቁጥር 65/ነው። አጣጥ ሆስፒታል በቀን ከ200 ስከ 250 በተለጸዱ ምክንያቶች የመሙ ሰዎችን ሚጸክም ሲሆን የካሚካ ቁጥር በአመት ወደ 70/ ሺህ ይደርሳል። አጣጥ ሆስፒታል አነስተኛና ከፍተኛ የቀዶ ሕክምና አገልግሎትን የሚሰጥ ሲሆን ቁጥሩም ወደ 1500/አንድ ሺ አምስት መቶ ይደርሳል። አጣጥ ሆስፒታል በ 2000/ ሚሆኑ ሚኝበት አገልግሎቶችን

በየአመቱ ይሰጣል። ከምንም በላይ ክትትል የምናደርግበት ስራችን ደግሞ የግንኙነት ህንጻውን መጠበቅ ሲሆን ከዚህም መካከል የግንኙነት ማቆያ ቤት ከ30/አመት ላላነሰ ጊዜ አገልግሎት በመስጠት ላይ ይገኛል።»

በአጣጥ ሆስፒታል ሕክምና መቆጸር አልፎ የሕክምና አገልግሎት ለሕጻናት ለሰጠው ሕክምና ለሕጻናት ከየት አካባቢ በንደመታና በጽኑ ማቆያ ችግር በንደሚከተለው ጸስረቱ።

« ቤ የመጣሁት ከዳርኪ ነው። ዳርኪ በግምት ኪሎ ሜትሩ ባለቀቀው ጊዜ ሲኖር ነው። ርግግናዬ መጸመሪያ ነው። ነገር ግን መንገዱ ማጽመች ከመሆኑ በተነሳ ምናልባትም በቤቴ ሆኜ ምዕ ቢይዘኝ ልቤት ችላለሁ። ጁህንን ግን ጸቅሁት በህላግ ለህይወት ስመጠ ስለነገሩኝ ነው። ስለህይወት ስለከምትወልድ ትረስ በህይወት ቆይቶ ብለኝ ተቀምጦ ለሁ። ስንቁን ቤተሰቦቼ ጸመላልሳለሁ። ቤም በህይወት ከሆነ ስላለ ትንሽ ትንሽ ስለራሰሁ። አስጠንቅቆ ማሚ አንድ ሰው ስለሚቀትልኝ ባለቤቴ ከእኔ ፋር አብሮ አለ። አሁን ጸለስጋት ምን ልድበትን ቀን በተቀጠበት ጊዜ ስለሆነ። »

ሲስተር ብዙነሽ ተረዳ በአጣጥ ሆስፒታል በተለያዩ የህክምና ክፍሎች ለአስራ አምስት አመት ያህል ሰርተዋል። ሲስተር ብዙነሽ በንደሚሉት ...

«ከአሁን ቀደም በነበረው ልምዳችን ግንኙነት ለምርመራም ሆነ ለመውሰድ ቀደም ብለው አይመጡም ነበር። ብዙዎቹ በሆስፒታል ለሚመታው ምዕ ከያዛቸው ከቀናት ስቃይ በሁሻል ስለነበር በገዛን ሴቶች ለማዳን ከፍተኛ ችግር ጁቶን መን

ነበር። ምናልባትም ከዚህ ስቃይ በሁኝላም □□ሆስኦ □ ለ-
 □ሚመቷት □ትለኞቹ ማለትም ለመቶኝቶኝ □ □ሚከፍሉት
 ገንዘብ ጸላቸው □ና መቶኝቶኝ □ ጸቶት ስለሆኑ □ቀሩት ግን
 በምን ሁኔ □ ላጁ □ንደሚ□ትቁ ለማ□ቅ አይቻልም። በአሁን
 □ቅት ግን □ናቶች □□ሆስኦ □ ለ- □ሚመቷት በምፃ ሲጸ □
 ለመ□ለት ብቻ ሳጁሆን ከመ□ለት አስቀትሞም □□ርግዝና
 ክትትል ለማትረ □ በብዛት በመምጣት ላጁ ናቸው። አጣጥ
 ሆስኦ □ ል በአካባቢ □ ላሉ □ቷና □ቢያዎች □ሊኒኮች ሁሉ
 □ንደረራል □ሚጸብላል ስለሆነ ከየትኛ □ም አካባቢ □ሚመቷ-
 □ናቶች በሰላም ልጃቸውን ጁ □ልቴሉ። »

የአጣጥ ሆስፒ □ ል ሜቴካል ቴጂሬ □ተር □/ር ሪ □ ሺኛ □ንዲህ
 ጁላሉ...

«...□□ናቶች ማቆጸ □ክላችን ከሰላሳ አመት ጸምሮ ስራ □ን
 በመስራት ላጁ ጁቶል።ጁህ □□ናቶች ማቆጸ □ክል
 የተቋቋመበት ዋናው ምክንያት የ□ናቶችን ሞት ለመቀነስ
 □ንዲረቴ ነው። በቶቷሩ አካባቢ የሚኖሩ □ናቶች ከወሊድ ጋር
 በተያያዘ በምጥ በሚያዙበት ወይንም በጠና በሚ □ መሙበት
 ቹ □ ከትራንስ □ርት □ና ከገንዘብ □ጦት □ተነሳ □□ሆስኦ □ ል
 ስለማጁመቷ ባሉበት ለህልፈት ጁቴቶ ነበር። ጁህ □ና
 በ□ቹ □ ሆስኦ □ ለ- በተለጸ □ መንገድ ጁመ □ ስለነበር ሆስ
 ኦ □ ለ- ከተቋቋመ ወደ አስር አመት ገደማ □ንደሆነው ሶስት
 ባህላዊ □ ቤቶች □ንዲሰሩና □ናቶች □ስኪ □ ል □ ትረስ □□ጸ
 □ ስፃ □ መቷ □ንዲቆዩ ማትረ □ ተጸመረ።ጁህ ስራ
 □ተጸመረ □ንደኢትዮጵያ አቆጣጠር በ1970/ መጨረሻ ሲሆን

በጊዜው የነበረው 20/አልጋ ብቻ ነበር። የግዳታ ማቆጸጫ በፀምሩ ግዳታ በአመት በከፍተኛው መቶ ሚሊዮን ግዳታን ጸላርክ ነበረ። አሁን ግን ወደ 44 አልጋዎች ሲኖር በአመት ከሰባት መቶ በከፍተኛው መቶ ሚሊዮን ግዳታ በአመት ጅስተናገዳሉ » ብለኝል።

ሌላኛ ግዳታ ግዳታው ከጉመር ግዳታ ነው። ተመር አጣጥ ሆስፒታል ካለበት ወደ 50/ ኪሎ ሜትር ይርቃል። መንገዱ በኪሎ ሜትር ከመለካቱ በላይም በጣም አስቸጋሪ ነው በንደኝንግዳትን ምስርነት።

«... ግዳታ ግዳታ ግዳታ ግዳታ አስራ አምስት ቀን ነው። ግዳታው ዘጠኝ ግዳታ ሆኖል። በንደኝንግዳቱ አባባል ከዚህ በሁሻል ምናልባት ሁለት ሳምንት ጅቀረኝል። ግዳታ ግን አስቀትሜ መጥቼ ተኛሁበት ምክንያት የአገሪ መንገድ ግዳታውን በንደኝ ለደከመ ለሌላውም አስቸጋሪ ስለሆነ ነው። ግዳታ መንገድም አለ። ስለግዳታ ምዓ ቢመጡ ግዳታ ሆስፒታል መምጣት አይቻልም። ግዳታ ከአሁን ቀደም ሁለት ልጆችን ግዳታ ሆስፒታል ወልጃለሁ። ስለዚህ የሚሰጡ ትን አገልግሎት ስለማይሰጡ ግዳታ በንደኝ ግዳታ ግዳታ የደከሙ ጅህንን ግዳታ ውቁ ግን ብዙ አሉ። ስለዚህ በምጥ ሰአት ይቸገራሉ። በመከራ ቢሆንም ግዳታው ወይ ልጁ ይሞላል ወይንም ግዳታ ግዳታው ትጎዳለች። ግዳታ ግን በቂ ግዳታ አለ። ግዳታ ግዳታ ... ብዙ ግዳታው አንሄትም በንደኝ ግዳታውን አብስለን ግዳታውን። ህብረት አለ። ከዛ በተረፈ ምጥ ቢመጣ ወደ ሕክምናው ተሎ በንደኝ ግዳታ።

ግዳታ ግዳታ ግዳታ ግዳታ ግዳታ ግዳታ ግዳታ ግዳታ ...

«ከዚህ በፊት ስለመሙ አይደለም በፊት ማቆጸቤት በሰዓት በንዲቆይ በሚረታቱ። በህ በቂ ረፍት አግኝተው ምን ቋቋቸውን በንዲታባበቁ ለማትረግ ነው። በስራ...በኑሮ መገዳትን ሊቀንስላቸው ይችላል። ምናልባት በቀላሉ መሰላት የማይችሉ ቢሆን...አፕራሲዮን ቢያስፈልጋቸው ወይም ልጁን ለማዋለድ የተለያዩ የህክምና አገልግሎትን የሚያስፈልጋቸው ቢሆን ሐኪም በቅርባቸው ስለሚገኝ ቀን ሆነ ሌሊት በማንኛውም ጊዜ በፍጥነት ርቱ ጁረላቸዋል። በተለጁም በመሰላት ቋቋ ልፀ ምተባቸው ወገኖች ለራሳቸው ሆነ በአቅራቢያቸው ርቶዎ ሆነው ለሚያዩዋቸው ሁሉ ወደአጣጥ ሆስፒታል ሂሳብ ይመክራሉ። ስለዚህም በአሁኑ ወቅት ብዙ በፊትን በያዳንን ነው። » ብለኝል።

«...የመጣሁት በአካባቢ ወደ 72 ኪሎ ሜትር ይርቃል። ወረዳው መሀራቢል ጁባላል። በርቀት አንድ ርቀት ጸህል ቆይቼ ወልጄ ሄጄ ነበር። ነገር ግን ሕመም ሲያመኝ ተመልሼ መጥቼ ረፍት በንዳደር ከዚህ ተኝቻለሁ። ...ኔ በም አመሰግናቸዋለሁ። ጸሎቱን ችግር ተረትተው ኑሮአችንን አውቀው በንደዚህ በንደ በፊት ቤት አሳርፈው ተንከባክበው በማዋለዳቸው በጣም አመሰግናቸዋለሁ። በዛሬ ቀን በአግባቡ ወልዶ ...ልጅን አቅፎ መሄድ ቀላል አይደለም።»

ሲ/ር ብዙነሽ በንደሚቆይሁት ...

«በተለይም የጤና ኤክስቴንሽን ሰራተኞች ባለቤት ሆኖ ሁሉ አስቀትሞትንም በርግዝና ክትትል በንዲጸርቶ በፊትን ስለሚመሩና ስለሚከብሩት በአሁኑ ወቅት ተቋቋሚዎች

ፍቶች ቁፃር ፊ ምርክል። በአሁኑ ቅት ርግዝና ክትትል
 ሳጸርቶ ሚል ፍቶች ቁፃር ቀንሶክል። ንዲጸ-ም
 ክል ክል ነው ማለት ይቻላል። በፍቶች ማቆጸ
 ሚቶቶት ፍቶች በአመት ከሁለት ሺህ በላይ ናቸው። »

«...በርግዝና ...ታን ይከላከላል...»

ርግዝና ሲሰብ ብ በ ጥንቃቄዎችን ማትረ በንደሚብ በተለጸዩ ጥናዊ ስራዎች ተቋቁሞአል። በነተኝል ታና ታበብት ማረመርት በማንኛውም ቅት ልቶች ህይወት ምር በንደሚጸስልጋቸው ሲሆን በተለጽም በርግዝናው ከመብቱ በፊት አስቀትሞት ታና ክትትል ማትረ ተብሎ መሆኑንም ነው። አንድ ችግር ከመከሰቱ አስቀትሞ ከጤና ተቋማት በመቶነት ሁኔታውን በማማከር መአትሔ ማግኘት ይቻላል ። በዚህ ቅም ለንባብ ጸቀረብነው በርግዝና ቅት ችግር ሊጸስከትሉ ስለሚችሉ ታዎች ቶቲቹ ነው። በ/ር በክንድር ከበ በአዲስ አበባ ዩኒቨርሲቲ ሕምና ኛልቲ በዓቁር አንበሳ ሆስፒታል ማህጸንና ጽንሰ ሕምና አል ላኝ ለዓጸቁዎች መልስ ሰጥተኝል።

ኢሶግ:- የማህጸን ታ ሲባል አይነቱ ንደት ጽብል?

በ/ር:- የማህጸን ታ ሲባል ተለጸዩ አይነት ናቸው። በብዛት በሌቶች ላይ ማረቸው ግን በህክምናው አጠራር ማዮማ ወይም ፋይብሮይድ ወይም ማዮማ የሚባለው አይነት ነው። ማዮማ ከማህጸን ግድግዳ በመነሳት ወደውጭ ወይም ወደውስጥ በማደግ የማህጸንን ግድግዳ መጠኑን ከፍ በማድረግ ወይም ቅርጹን በማበላሸት ንደታ ሆኖ ችግር ማረዳር ነው። ሁለተኛው አይነት ታ ከእንቁላል ማአሪጸው ወይም አቫሪ ከሚባለው ክፍል የሚነሳ የታ አይነት ነው። ንደዚህ አይነቱ ታ ሁ ቋታረ ትንሽ ነገር ሲሆን በሽብ ጸባረ ግን መጠኑም ጸባቶ ሄ ከፍተኛ በደት ሊኖረው ሚችል ነው።

ከግንቁላል ማመንጫው ማረጋገጫ ባይኖር አንዳንድ ቶኒካ ችግር ማግኘት ሊሆን ሲችል ሁለተኛው ሁኔታ ግን ማረጋገጫ ተለብሎ ማረጋገጫ ስላልገኘው ሁኔታም በመሰራጨት በሕይወት ላይ አደጋ ሊጸስከትል የሚችል ነው።

ኢሶግ:- በግርግዝና በቅት ችግር ሊጸስከትል የሚችለው ባይኖር የትኛው ነው?

ግ/ር:- አንዲት ሴት ግርግዝ ሆና ማረጋገጫ ስላልገኘች ማህፀን ባይኖር በተመሳሳይ ቶኒካ ሊኖራት ይችላል። ነገር ግን ባይኖርም ስላልገኘች ችግር ሊጸስከትል ይችላል። ለምሳሌ...

- የመጀመሪያው ሰነድ ወር ከመሙላቱ በፊት ተከፋይ ስላልገኘች ሊኖር ይችላል።
 - ቀኑ ሳይደርስ ምጥ ማረጋገጫ ሊያደርግ ይችላል።
 - ልጅ ከመወለዱ በፊት የግንግዶ ልጅ ከማህፀን ግድግዳው አንዲላቀቅና ደም ማረጋገጫ ሊያደርግ ይችላል።
 - ግጥም ከማህፀን አፍ አካባቢ ከሆነ ምጥ በሚኖርበት ጊዜ ልጅ ማረጋገጫ ሊያውክ ይችላል።
- ስለግጥም በግንደዚህ ጸላ አጋጣሚ ባይኖር ጸላቸው ሴቶች ከሌሎች በተለየ መልኩ በስትስት ግንባታ በሕግ ስላልገኘው ስላልገኘው ስላልገኘው ይኖራቸዋል። በተጨማሪም ከወለዱ በሁሻሻም ግጥም መካከል ከሌሎች ሴቶች በተለየ ሊጸፉም ስላልገኘው ሊጸፉት ይችላል።

ኢሶግ:- ማረጋገጫ ከተሰጠው ባይኖር ሌላ ግርግዝና ማረጋገጫ ባይኖር ይኖራል?

ግ/ር:- ሌላው አይነት ባይኖር ከማህፀን አፍ የሚነሳው ነው። ግንደዚህ

አይነቱ ሁኔታ በግልጽ ሴት ላይም ሊጸፉም ሊጸፉም ሊሆኑ ሲሆን በተለጸዩ ቁጥር በተሰሩ ጥናቶች ለማግኘት በንደተቻለውም በንደበግግ ሁኔታ በተለጸገው በመጸመሪያው ሶስት ሰዓት ላይ በአልትራሳውንድ ስርዓቱምን ባህል ተከትሎ ሁኔታውን ከመቶ ስርዓቱምን በአንድ ወይንም ከሁለት ሺህ ስርዓቱምን አንድዎ ሴት ላይ በንደሚከሰት ተጭቶአል። ጽሁፍ ሁኔታ ከማህጸን በንቁላል ማቀፊያ የሚነሳ ሲሆን የሚያረጋግጡት ሴቶችም በትሜያቸው ወጣት ስለሚሆኑ ብቻ ቁጥር በግንባር ተለቅገው አይገኝም። በተሰሩት ጥናቶችም በግንባር ተለቅገው በሚገኝባቸው ሴቶች ከአንድ ዩረሰንት በግንባር ሆነው ናቸው። ብቻ ቁጥር ሁኔታው በግንባር ተለቅገው የሚቆዩት ስርዓቱን በትሜ ካበቃ ማለትም ከሀምሳ ሰዓት አመት በሁሻላ ነው።

ኢሰግ:- አንዲት ሴት ማግኘት ሁኔታውን ሁኔታውን በማህጸን ያረገውን ብቻ ስርዓቱን ተቆይቶ ሲሆን

ስርዓቱን በምን መልክ ይቀጥላል?

ግ/ር:- የጉዳዩን መጠን የሚወስነው የማይታወቅ መጠን ማለትም ትልቅነትና ማነስ ሲሆን

ሌላው ደግሞ ያለበት ብቻ ነው። አንዳንድ ቁጥር ሁኔታዎቹ ምንም በንኩረት ከማህጸን በትሜ ቢነሱም በትቶቸው በግንባር ጽሁፍ ሁኔታ። በንደዚህ ጸሎት በስርዓቱ ላይ የሚጸስኩት ጫና በጣም ዝቅተኛ ስለሚሆን ስርዓቱን በስራ ረገድ መታዘቅ ይቻላል። ነገር ግን ግን ሁኔታውን በግን ትልቅ ከሆነና በማህጸን ቅርጽም በስራ ላይ ስርዓቱን በተከፋፈለው ሁኔታ ላይ የሚጸመው በንደሁም ስርዓቱን የሚከለክል ከሆነ ስርዓቱን

□ንዲቋረጹ □ና ምናልባት ቢቻልም ከ□ርግዝናው በፊትም □ንዲ□□ ማትረ□ □ት ጁሆናል። □ቷ□- ጸለበት ሰ□ ችግር □ማጸስከትል ከሆነ ግን □ርግዝናው □ንዲኖር ጁመከራል። ከዚህ □-ቸ ማ□ማ□- □ጸለ □ርግዝና ከተከተለ ምናልባት በማህጸን □ቷ □-ስዓ □ም በመትማት □ና መጠኑን በመፊ መር ከፍተኛ ሕመምን ሊጸስከትል ስለሚችል □□ህ□ምናው በመቅረብ መከላከል ይቻላል። □ረፍት በማትረ□ም ማ□ማ□- በተ□ሰነ ቀናት □-ስዓ ሕመሙን ሊቀንስ ስለሚችል ቷ□□-ን ማሳለክ □ሚቻልበት መንገድ አለ።

ኢ.ሶግ:- አንዲት ሴት □ቷ□- በማህጸንዋ ይኑር አይኑር አስቀድማ ል□□-ቅ □ምትችለበት መንገድ አለ?

□/ር:- ማ□ማ □ተሰኘ□- □ቷ ጸለባቸው ሴቶች ከግማሽ በላጁ □ሚሆኑት ምንም አይነት

የህመም ስሜት ስለማይኖራቸው ምንም አይነት ሕመም □ንዳላቸው አያውቁም። በአብ□ኛ□- □ሚ□□□- ስሜት □□ር አበባ መ□ባት ፣□□ር አበባ □ረፀም ቷ መአሰስ ፣□□ር አበባ በብዛት መአሰስ ፣ከሆት በ□ ች አካባቢ ሕመም መሰማት ፣ሽንት ቶሎ ቶሎ መሸናት፣ ወይንም ሽንትን መከልከል ፣የሆድ ድርቀት የመሳሰሉት ናቸው። በ□□□ግ □□ርግዝና ክትትል በሚ□ረ□በት ቷ በመጸመሪጸ□- ሶስት □ር አካባቢ ተቋ□-ን ም□ር ከሐኪምኻር ል□ ገኝ ትችላለች። □ህመም ስሜቱ ቢከሰትም □ንኩዋን በህ□ምና □ሚመ ከረ□- □ርግዝናውን □ንዲሞ□ሩት ነው። □□ህም ምክንያቱ ከመ□-ለት በፊት ማ□ማ□-ን

ለማግኘት ሲባል አፕራሲዮን ቢደረግ ሊከሰት በሚችለው የጎንዮሽ ጉዳት ወደፊት ማርገዝን ሊያውክ ስለሚችል ነው። ርዕደና በግራሱም ማግኘት ርትቶቹን ወይንም መጠኑን በንዳይጨምር ሊጸርር ማሻሻል ሲሆን በአብጅት ርታት ማሻሻላቸው ሴቶችም ልፀ ጸልለናቸው። በተከፈለ ጽጌ ጸረቱ ሴቶች ባብጅት ማግኘት ርተሰንት ርታት አያጠቃቸውም። ስለህ ርዕደና ግራሱ ግንደት መከላከያ ተደርጎም መቆጠር ይችላል።

ኢሰግ:- ሕክምናው ምን ይመስላል?

ር/ር:- ርታት ሲከም በአብጅት ካንሰር ካልሆነ ርና ከአምስት ሴንቲሜትር በፊት ከሆነ

ምንም ጉዳት የማያስከትል ስለሆነ በአልትራሳውንድ ርተከተሉ ተቋቋሙን ሕምና ማትረጎ ይቻላል። ከአስር ሴንቲሜትር በላይ ሆነው ግን አግራሲዮን ቢሆን ጁመረት። ምክንያቱም ጸቶ በሄር ቁዳር ካንሰር የመሆን ርተሉ ርሰት ማህጸንን ቅርጽና መጠን ስለሚቀጭር ነው። ከዚህም በተፊ ማሪ ርታት ካቶ ሆት ርትን በመሸከርከር ርም ስርችን ማሻሻሉን ስፊ በራሱ ላይ ስለሚታመለልበት ምናልባትም ለርታት ማሻሻሉ ርም በማነሱ ምክንያት ፈንድቶ ኢንፌክሽንን ሊጸስትል ስለሚችል አደጋው ከመትረሱ አስቀትሞ በአግራሲዮን ማስቶት ጁመረት። ከአምስት ርከ አስር ሴንቲ ሜትር የሆነው ርታት ርት ጠንካራ ሆነ ነገር ወይንም አልኛጁ ሆነ ነገር ካለ ርትን ምልክት ስለሆነ

ማግኘት ማረጋገጥ ሲሆን ግን ብቻ ቋቋረ ከሆነ ግን መቆየት ይቻላል።

ኢሰግ:- ቋቋረ ለ ርዕሱ ርዕሱ ከተከሰተ አራት-ሶስት ማትረጋ ማረጋገጥ ምን ይቻላል?

ግ/ር:- አራት-ሶስት ማድረግ የሚመረጠው ከአስራ አራት በስከ ሀጻ ሳምንት ባለው ይቻላል።

የዚህም ምክንያቱ በመጀመሪያው ሰባት ወራት አካባቢ በንቁላልነት ስትወጣ ግን ቋቋረ ቋቋረ ከሆነ ከአስራ አራት-ሶስት ሳምንት በሁላቸው ሊቋቋሙ ይችላሉ። ነገር ግን ሳይቋቋሙ ቀዳሎ ከሆነ ካንሰር ለመሆን ሊለግ ስለሚችል ሕግምናውን ማትረጋ ጁመከራል። አራት-ሶስት ለማትረጋ ሲባል ለግንባታው ማረጋገጥ ማደንዘዥ ቶዳት ዌቅተኛ ነው ተብሎ ማረጋገጥ መንበት ስለት ከአስራ አራት በስከ ሀጻ ሳምንት ባለው ይቻላል። ጊዜው ከዚህ በፊት ከሆነ ጽንሱን በርጅም መልስ ማጣትን ሊጸስከትል ይችላል። ከዚህ በላይም ከሆነ ማደንዘዥው በጽንሱ ላይ ቶዳት ሊጸስከትል ይችላል።

ኢሰግ:- ማግኘት ለመከላከል ምን ማድረግ ይቻላል?

ግ/ር:- በርጅም ማግኘት በአብሮት ለመቆየት በማጸጋቱ ሴቶች ላይ ይከሰታል ቢባልም

አንዳንድ ጊዜ ግን በግንባታ ምክንያትም ይከሰታል። ርዕሱን ማግኘት ማትረጋ ግን ለመከላከል አቅሙ ከፍተኛ ነው። ስለዚህ መቆየት በሚቆይ ግንባታ ለመቆየት ለርጅም መቆየት ለማረጋገጥ ጁመከራል።

«መጤ ባህሎችና ልማዳዊ ድርጊቶች ...»

«...የጥናት ቡድኑ አስራ ሁለት የሚሆኑ የቀን ጭፈራ ቤቶችን ለመመልከት የበቃ ሲሆን ከጭፈራ በተጨማሪም ሲጋራ ማጨስ ፣ መሳሳም ... ጥንድ ጥንድ በጋራ ለመጠየቅ ለሲብ ስራዎችን መከራየት... በወንበር ፣ በአግዳሚ ወንበር ፣ ሶኛ ፣ መሬት ...ምንም ባህሪ ሳይመርቷ ላይነት በሌለው መልኩ በራሳቸውን ስሜት ለማርካት ሲብ ጁንታማሉ። በጭፈራ ቤቶች አካባቢ መኪና ውስጥ ጫት ይዘው የሚቀመጡ ወንዶች ሴት ሕጻናቶቹ ከጭፈራው ቤት ሲወጡ ጠብቀው ለወሲብ አገልግሎት ይዘዋቸው ይሄዳሉ።»

አቶ ስንጋሁ መቀ...የጥናቱ አስተባባሪ

መጤ ባህሎችና ልማዳዊ ድርጊቶች ...በወጣቶችና ሰቶች ላይ በጸስከተሉት ጸለቅን አሉቁ ተጠሪ ለይቶ ለማቅቅ በንዲረዳን ተጠቅሞ በርምጽ በሚመለከታቸው አካላት ሁሉ በንዲቅሰት ለማስቻል የአዲስ አበባ ሴቶች ሕጻናትና ወጣቶች ቶቴጅ ቢሮ ከሌሎች ከሚመለከታቸው መስሪያ ቤቶች ፉር በመተባበር ጥናት አድርጎ ጆኛ አድርጎአል። በህግ ትምህርት ስር በሆነው ስር ቤቶችን ማሳፀ አገልግሎትን በንደሽፋን በመቷቀም ማሰራ ሲብ መስተንግዶዎችን በንዲሁም የጫት መቃሚያና ሽሻ ማሬ ሻ ቤቶችን ተባብሮ በነቡ ዘንድ በሆ ብለናል። ምንጫችን አቶ ስንጋሁ መቀ በአዲስ አበባ ሴቶችና ሕጻናት ወጣቶች ቶቴጅ ቢሮ ወጣቶችን ማሳተፍና ተቷቃሚ በንዲሆኑ ማትረጎ ስራ መሪ ስና የጥናቱ አስተባባሪ ናቸው።

ኢሶግ:- የሌሊት □ና □ራቁት □ □ራ ቤቶች በአዲስ አበባ ከተማ ምን ጸህፊ ጽቶቻሉ?

አቶ ደመቀ:- የሌሊት ጭፈራ ቤቶችን በሚመለከት በአዲስ አበባ በአስሩም ክ/ከተሞች

□-ስዓ □ንደሚገኝ የጥናት ቡድኑ ተመልክቶአል። □□ □ራ ቤቶቹ በከፊል ሕገወጥ ስራ የሚሰሩ ሲሆን ...ለምሳሌ ወሎ ሰፈር አካባቢ ቡድኑ የተመለከተው ጭፈራ ቤት ገና ከበሩ መግቢያ ላይ በጣም ትልቅ በሆነ ክልል ማንደጃ □አት ተሞልቶ ተቀምጦአል። □□□-ስዓ ሲቆጠም በ□ያንዳንዱ ቷረቻ□ ላጁ ሽሻ ማሬ ሻ ለተስተናጋጁ ተዘጋጅቶአል። ምናልባትም ተስተናጋጆቹ በሙሉ ማለት ይቻላል ...ሽሻ □ማጁሰብ □ለም። ከዚህም ሙ□ቃ□ ከባህላዊ □ና ከ□ኻቱ ዘፋኞች ጸምሮ ቀስ በቀስ □□ተቀረጸ ጁሄቴል። □ንደሙ□ቃ□ ሁሉ ፊ ኛሪዎቹም ቀስ በቀስ ልብሳቸውን □□ቀ□ሩ በመሄት ከሌሊቱ ስትስት ሰአት በሁኻሉ □ □ራ ቤቱ ሙሉ በሙሉ መልኩን ጁለ□-□ል። በአንድ መትረ□ □ትሜያቸው ከ25-26 □ማጁበልቷ ቆነጃጅት □ና ቁመናቸው ጸማረ ሴቶች በአጭር □ና ስስ ልብስ ጁሬ አራሉ። □ቴሚዎቹ ሀብ□ም ነጋዴዎች ፣ዓ ቁር ዲፕሎማቶች ባለስልጣናት □ና ለሎችም ገንዘብ ጸላቸው ስለሆኑ ገንዘብ ሲሸልሙ ማንንም በሚጸቶኻቸው መንገድ ልኩ ሳጁ□□ቅ □ጸ□ሱ □□መትረ□ ወይንም □□ ተ□ፉጸ□ ሰ□ ጁበትናሉ። □ንደዚህ ጸለ□ ልምት □ሀብቶችን ሳጁሆን ከው□ □ተ□ረሰ ነው። ሁኔ□□-ም □ጺ ጎን ጸለ□ ሲሆን ሺሻ መሳብ ፣በአልኮሆል ሱስ መያዝና ልቅ □□ሆነ □ሲባዊ ትርፉት

□ሚመራ ነው። በጭፈራው ቤት የሚ□□ሙት ትልልቅ ሰዎች ብቻ ሳጁሆኑ ተማሪዎችም □ ምር ናቸው።

□□ርቃን ወይንም □ራቁት □ □ራ ቤቱ በአዲስ አበባ ከተማ □-ስዓ ምናልባት ከአስር አመት በፊት በነበረበት ሁኔ□ ሳጁሆን □ፀ □ ተስፋፍቶ □ሚገኝ መሆኑን የጥናት ቡድኑ □ ዌቦአል።

በ□ም □-ስን በሆነ አቅምና ቺ□ □□ ስትስት □ሚሆኑ □ □ራ ቤቶችን □ተመለከተ ሲሆን ከእነዚህ □-ስዓ ሶስቱ ማንም ሰ□- ያለብዙ ቁጥጥር የሚገባቸው ናቸው። አንዱ ጭፈራ ቤት ደግሞ በጣም ድብቅ ሲሆን ሁለቱ በጣም ጥንቃቄ የተሞላባቸው ናቸው።

ማንም ሰው መግባት ሲፈልግ የመኪናው □ርፉ በጥንቃቄ □ይቶ ተፈትሾ በአይነቁራኛ ተመርምር □□□-ስዓ ጁቋል። ከ□ራቁት ደናሾች መካከል አንዱዋ □ንደሰጠችው □ማኝነት ለ□ህ ስራ ጁመጥናሉ □ሚባሉት ሴቶች

□ሚመለመሉት ከዩኒቨርሲቲዎች ትምህር□ቸውን መግፋት ያልቻሉ ወይንም ከከፍተኛ ሁለተኛ ደረጃ ትምህርት ቤቶች ፣የገንዘብ □ዓረት ጸለባቸው ወይንም ቤተሰባቸውን በገንዘብ መ□ም □ሚ□ልቶ ቆንጆና ቁመና ጸላቸው ሲሆኑ ስልጠናው

□ሚሰጣቸውም ከሱዳን በመጣች □ራቁት ዳንስ አስተማሪ ነው። □□ርቃን ዳንሱ ለስም ጸህል ቷት መያዣና ሙ□ን□ ጸ□ረቶ ሲሆን ነገር ግን ሙሉ በሙሉ ሰ□-ነትን ማየት □ሚጸስችል ስስ ልብስ ነው።

ከተወሰነ ጭፈራ በሁዋላ ሌሊት ለይ ዳንሰኞቹ ከመድረክ □□□ረ□ በወንዶች ጭን ላጁ መቀመጫ አንዱ ተ□ባራቸው ሲሆን ምናልባት □ሚቃ□ም □ንኩዋን ከተቶኝ □ሽመ□-ና ቋምቷ□ ትተ□- □ንደሚሄ□ የጥናት ቡድኑ

ለመመልከት በቅቶአል። በገዚህ ዳንሰኞች ከዳንስ ቤቱ በአቅሙ በተለየው ሰዎች ቤት በቀቷሮ በህይወት በሚያዝናኑ ሲሆን በኮንትራት አረብ አገሮችም ለተወሰነ ጊዜ የዳንስ ስራን ጁሰራሉ። ጁህ ትርጉም ትውልድን ወደየት መራራ ነው ብለን ስንጠይቅ ...የጥፋት መትረፍ ብሎ መምጣት ይቻላል። ትርጉም በሚዎቹም ሆኑ ተሳታፊዎቹ ኢትዮጵያውያን ናቸው ብሎ ማመን ጸስቻለን።

ኢሰጣ:- የማሳጅ ቤቶች አገልግሎት በጥናቱ ሲፈተሽ ምን መልክ አለው?

አቶ ደመቀ:- የማሳጅ ቤቶቹ ፈቃድ አውጥተው በትክክለኛው መንገድ በሚሰሩ በሚቶኑ ሲሆን

አንዳንዶቹ ግን ከሰበሰቡ ርዕዮ ወይን ከጤና አገልግሎት በሲባዊ ሆነው አግኝተናቸዋል። በማሳፀ ቤቶቹ አገልግሎት በሚሰጡት በቫላ ቤቶች፣ በኮንዶሚኒየም ፍራ መታቀሚያ ቤቶች ምር ሲሆን የአንዳንዶቹ መስተንግዶ በሚቶም ሁኔታ ሲሰበሰቡ ነው። የጥናት ቡድኑ ሁኔታን ለማረፋቱን ቀቷሮ በመቀበልና በሰበሰቡ በመሄት መስተንግዶውን አይቶአል። በማሳጅ ቤቶች ውስጥ ...

- መሸት፣
- በሚታሸው ሰው ከምታሸው /ከሚያሸው ጋር ...አሸት ማሸት፣
- በሲባ መምጣት ... በሚባሉ የአገልግሎት ደረጃዎች አሉ።

በቅድሚያ አገልግሎት ፈላጊው በምን መልክ ሊስተናገድ
□ንደሚፈልግ □ንዲናገር ከተደረገ በሁዋላ በስምምነት ተግባሩ
ይፈጸማል። የጥናት ቡድኑ ተሳትፎአዊ ምልክ □ □ንዲጸ□ርቶ
□ተመ□ቡ ሰዎች ጸሎት ሲሆን በማሳፀ ቤቱ ሁኔ□□-ን
□ስከሁለተኛ□ □ረጽ ተሳትፈው □□ሶስተኛ□ ሳጸመሩ
አቋርቷ□ በመ□-ጣት □□-ነ□□-ን አረፉ□ቷኸል።

ኢሶ□:- ሽሻ መሳቢጸ □ና ጫት መቃሚጸ ቤቶች አገል□ሎት ምን
ጁመስላል?

አቶ ደመቀ:- ሽሻ □ና ጫት ቤቶች በአዲስ አበባ በሁሉም □ክለ
ከተማዎች በተለጁም

በዩኒቨርሲቲዎችና በትምህርት ቤቶች አካባቢ በቀላሉ የሚገኙ
ሲሆን ሴቶችና ወጣቶች በስፋት ይዝናኑበ□ል □ሚባል ቦ□
ነው። በአዲስ ከተማና በትሮ ቁራ □ንዲሁም በቦሌና አንበሳ
ፋራዴ አካባቢ ተስተናጋጆቹ ተማሪዎች □ ምር ሲሆኑ
ተማሪዎቹ ከነዩኒ□ርሞቻቸው ጸለምንም መሳቀቅ ቶበተ□-
□ሚዝናኑበት ነው። አገል□ሎቱ □ሚሰቷ□-ም ...

- ለሚፈልጉ ሰዎች ለ□ራሳቸው እየቀነጠሱ መቃም ፣
- በመቀጠል ደግሞ ሴቶች ከቃሚው አጠገብ ቁጭ ብለው
□የቀነጠሱ በመስጠት □ቃሙ ማስቃም ፣
- በስተመጨረሻ ለሚፈልጉ ሰዎች የወሲብ አገልግሎት
መስጠት ...በሚል የተከፈለ አገልግሎት በጫት
መቃሚያ ቤቶች ጁሰ□ል።

የጫት መቃሚያ ቤቶች በየደረጃው መስተንግዶ የሚሰጡባቸው
ቤቶች የተለያዩ ሲሆኑ ሰዎች □ንደፈለቁ □ሚሆኑባቸው □ተለጸዩ

□ክሎችም አሉዋቸው።። ጫት □□ቀነጠሱ □ሚጸስቅሙና □ራሳቸውም □ሚቅሙ ሴቶች አጫጭር ልብስ ወይንም ሰ□.ነትን □ሚጸሳጁ ስስ ልብስ □ሚለብሱ ናቸው።። ጫት ቤቶች □ንደሚ□ሰበ□. በቀላሉ ጫት ብቻ □ሚቃምባቸው ሳጁሆኑ ተማሪዎች ፣ባለትዳሮች ፣□ተለጸ□ ስራ ላጁ □ተሰማሩ ሰዎች በቸአ □ሚቆባቸውና ብ□ዎችን □□ተሳሳተ □ህይወት መስመር □ሚመሩ ናቸው።።

ኢሶግ:- የኮንዶም አጠቃቀም ምን ይመስላል?

አቶ ደመቀ:- በማሳጀ ቤቶቹ በሻማ ብርሀን ወይንም በደብዛዛው ክፍል ኮንዶም ተዘጋጅቶ

□ንደሚጠብቅ ለመመልከት ተችሎአል።። ነገር ግን የተጠቃሚዎቹ ማንነት ይወስነዋል።። በቀን ጭፈራ ቤት የሚገለገሉት ሕጻናት ተማሪዎች ሲሆኑ □ነዚህ ልጆች □□ስአራ□. □ሚሄዱት ለመሬ □ር □ንጂ ሌላ ነገር አስበ□. አይደለም።። □□ሲባዊ ግንኙነት □ሚጸመሩትም ብ□ ፊ አረ□. ፣አልኮሆል □ስደው ፣ሲጋራ አጭሰው ፣□ራሳቸውን መቆ□ቷር ሲጸቅ□ቸውና ባቶኑበት ቦ□ም ስለሆነ ኮንዶም ጁቷቀማሉ □ሚለ□.ን ነገር ማሰብ ይከብቱል።። ሌሎቹ □ □ራ ቤቶችና ጫት ቤቶቹ ፋም ቢሆን □ተስተናጋጆቹ ማንነት □ና ዓንቃቁ □ሚ□ስነው ቶቴጁ ነው ።። ስለ□ህ በ□ንደዚህ ጸሉ ቤቶች □ሚዝናኑ ሰዎች ለአባላ□ር በሽ□ ለኤችአይቪና ሌሎችም ቶዳቶች ሊቴረቶ □ንደሚችሉ መቶመት ይቻላል።።

ኢሶግ:- በጥናት የተገኙትን አስከፊ ድርጊቶች ለማረም ማ...ምን ጸትር□?

አቶ ደመቀ:- በዚህ ድርጊት ተወቃሽ ማነው ቢባል ሁሉም ነው ይሆናል መልሱ። ተቋማት

የንግድ ፈቃድ ሲሰጡ አስፈላጊውን ክትትል የሚያደርጉበት መንገድ ሊኖራቸው ይገባል። ሰዎች ቤቶቻቸውን ለንግድ ስራ ሲያከራዩ ምን ማረጋገጫ ምን ማየት ማግኘት ይገባል። ለጥናት ከተመረቷ ትምህርት ቤቶች መካከል በአንዱ ተማሪዎች ከያዙት ሞባይል 80ን ያህሉ የወሲብ ፊልም ተጭኖበት ለማየት ተችሎአል። ስለዚህ ወላጆች ለልጆቻቸው ገንዘብና ሞባይል ማረጋገጫ መስጠት ብቻ ሳይሆን ምን ማረጋገጫ መስጠት ነው ማለት አለባቸው። ትምህርት ቤቶች ተማሪዎቻቸው ለሚያዘጋጁባቸው ማረጋገጫ... ማረጋገጫ ቀን ...ጭሰም ቀን ማረጋገጫትን ሁሉ ማስተካከል ጁብቸው። መገናኛ ብቻህኑ ማረጋገጫተላልፋቸውን መልካቸው ...ኝልሞች ...ጭሰ ጭሰ ተን በተቆጣጠሩ መንገድ ሊቀርቡ ማረጋገጫ መሆኑን መረጋገጥ አለባቸው። ጭሰ ቁፍ ዓርም መላላት ለበትም። በጭ መልካ ሁኔታዎችን ማስተካከል ካልተቻለ አዝማሚያ አስከፊ ጁሆናል።

«... በጣም በሚያሳዝንና በሚዘገንን ሁኔታ ... ሲሉ...»

- ባህል በንደኢትዮጵያ ቋንቋዎች ጥናትና ምርምር መዝገበ ቃላት (1993) የህብረተሰብ አካላዊ ጤና ዘዴ፣ ወግ ፣ ልምድ ፣ ምንነትና የመሳሰሉት ናቸው። በዚህም መሰረት የመግባብያ ቋንቋ ፣ አመጋገብና አለባበስ ስርአት፣ የስራ ልምድና የአኗኗር ፍልስፍና ዘይቤዎች መስመራቸውን ጠብቀው በንዲህ በሚረቀቁበት ፍራ መግባት ነው።
- ልማድ ማለት አንድ ሁኔታ በጁም ሁነት ሆን ተብሎም ጁሁን በአጋጣሚ በተደጋጋሚ በአንድ ግለሰብ ወይም ማህበረሰብ ሲከወን ወይም ሲነገር ለዚያ ሁኔታ በሚሰጥ ስጸሜ ነው ። ልማት በመነገር ፣ በመረቀቅ ፣ በመቀለል ፣ በፍ በመከወን በሚተላለክ በር ፣ በቀጽ በልል፣ በስራ ፣ በሀገራዊ ፣ በግብር ወይም በትሜ ተለጅተው ሊቆሙ ለሚችሉ ቡድኖች መቀየር ነው።

ምንጭ - መጤ ባህሎችና ልማዳዊ ድርጊቶች ... በወጣቶችና ሰቶች ላይ በጸስከተሉት ጸለቁ አሉግደ ተገኝ/ህገግ2004/

የአዲስ አበባ ሴቶች ሕጻናትና ወጣቶች ጉዳይ ቢሮ ከሌሎች ከሚመለከቱት መስሪያ ቤቶች ፋር በመተባበር ባረቱ ጥናት በተለይም በአዲስ አበባ ከተማ ያሉ ወጣቶችና ሴቶች ከተለያዩ ልማዳዊ ድርጊቶችና ከሌሎች በተወረሱ መጤ ባህሎች ምክንያት ከተለያዩ ጉዳዮች ላይ መውደቃቸው አጠያያቂ አለመሆኑንና በተለይም ለስነተዋልዶ ጤና ችግር በንደሚፋለጁ ጸላጸል። በአዲስ አበባ ሴቶች ሕጻናትና ወጣቶች ጉዳይ ቢሮ የኮሙኒኬሽን ጉዳዮች ደጋፊ የስራ

ሂደት መሪ የሆኑት ወ/ሮ ብሩ□□ይት □-በሽት ጥናቱ አስ□ላቱ □ዎንበትን ምክንያት ለአም□ አዘጋጅ ተል□ቻል።

«...ወጣቶችና ሴቶች ለሐገር □ድገት ከፍተኛ አስተኝ□ኦ □ንዳላቸው ጁ□□ቃል። □ዚህ ምክንያቱ ደግሞ አቅም ያላቸው ትኩስ □ጁሎች መሆናቸው ነው። □ነዚህን □ጁሎች □□ ስራ አስቶብቶ ሙሉ በሙሉ ሐብርን □ንዲቷቅሙ ለማትረ□ በሚጸስችለ□ ሂደት □ንቅፋት ሊሆኑ □ሚችሉ ነገሮች ምንድናቸው? □ሚለ□-ን ማግራት አስ□ላቱ በመሆኑ ጥናቱን ማትረ□ አስ□ላቱ ሆኖአል። በሀብረተሰቡ መካከል □ሚነሱ ወጣቶችን ወይም ሴቶችን ጁ□ቴሉ □ሚባሉ ነገሮች መኖራቸውም □ሙን በመሆኑ ጁህንን በ□ንጭጨ፤ ለመቅጨትና ሁኔ□ዎችን □□ ትክክለኛ□ መስመር ለማስብት □ንዲቻል □ሚመለከታቸውን መስሪጸ ቤቶች ባካተተ መልኩ ሰኛ ጸለ ጥናት ተ□ርጎአል። በጥናቱም የችግሩ ምንጭ ምንድነው? ችግሩን ለመከታትስ ምን መ□ረ□ አለበት? □ከማን ምን ትርጃ አላቸው? ሀብረተሰቡስ በምን መል□ □መፍትሔ□ ኢጋዥ □ጁል ጁሆናል □ሚለ□-ን በስፋት ያጠነጠነ □ጥናት ውጤት ነው።»

አቶ ስን□□ሁ □መቀ በአዲስ አበባ ሴቶች ሕጻናትና ወጣቶች ቶቲጁ ቢሮ ወጣቶችን □ማሳተፍና ተቷቃሚ □ንዲሆኑ □ማትረ□ ስራ መሪ □ና የጥናቱ አስተባባሪ □ንደሚቻልጹት...

«...በአዲስ አበባ 2739551 (ሁለት ሚሊየን ሰባት መቶሰላሳ ዘጠኝ ሺህ አምስት መቶ ሀምሳ አንድ)ያህል ነዋሪዎች የሚገኙ ሲሆን ከ□ክዚህም 1161988 (አንድ ሚሊየን አንድ መቶ ስድሳ አንድ ሺህ ዘጠኝ መቶ ሰማንያ ስምንት)ያህሉ ወጣቶች ናቸው።

አቶ ስንግሳዬ ገብረመስቀል ገብረመስቀል ገብረመስቀል

«... መጤ ከሚባሉት ባህሎች መካከል አለምአቀፋዊነት ሲባል በኢንተርኔት አማካኝነት የሚገኙ መረጃዎችን መቀባበል ይገኝበታል። አብዛኛው ወጣት በሚጠቀምበት ፊርሰስ ህቁቁ ገና ጥናቱ ሲጀመር አንዲት ሴት በምናብ በንድትፈጠር ተጋብቷል። ከዚያም በጋራ ሴት ፍር ተለጸደ ሰዎች ተይይት በንዲያደርጉ መንገድ የተከፈተ ሲሆን ገና ሶስት ሳምንት ሳይሆነው ወደ ስምንት መቶ ሀምሳ የሚሆኑ ሰዎች ለጉዋደኝነት ተጽዕኖአቸዋል። አብጥቻዎቹ ሰዎችም ጁልኩት የነበረው መልክት ስለቁንጅናዎ፣ በንዲያወዱዎትና ቶክሮቻ በንዲሆኑዎት ሚቶልታ ሲሆን አንዳንዶች በንዲጸጉም በጋራ በሲብ ዓጸቁ ሚጸቀርቡበት ቶ ሆኖ ነበር። አንዳንድ ዓጸቁ አቅራቢዎች ራሳቸውን አጋልቷል ለሆኑ ሆኖናብ ሴት ገለጻ ቁዳ ሮቻቸውንና ራሳቸውን ምስል ጁልኩ ነበር። በንዲያው ያለውን መልክት ጁልኩ የነበሩት ሰዎች ማንነት ሲተሸ ትልልቅ ትርጅቶች ትስፋ ሚሰሩ ፣ ተቀም ጸለ በር ብዙ ጸላቸው፣ በላፊነት ረጽ ሚሰሩ ሰዎች ጁቶን ብት ነበር። ከዚህ ምላሽ የጥናት ቡድኑ ተረፎ ነገር ጁህች ሆኖናብ ሴት በሆነ በአጭር ቶ በንዲያው ጸለ ምላሽ ካቶች በተተኛዎቹ ሴት ወጣቶች ምን ጸህል መሰናክል ጁቶን ማቸዋል ሚሰሩን ለመቶመት ሚያስችል ነው። ከዚህም በመነሳት በከፍተኛ ሁለተኛ ረጽ ሚሚሩ ተማሪዎችን አነጋግረን በዚህ መልክ ችግሩ በንዲያታማቸው ቶክሮቻል። ስለሆነ ተክኖሎጂን በትክክለኛ መንገድ ባለመታወቅን

ለችግር መቴቶ ወይንም ባልተብ መልኩ ተቷቃሚ□ን ወደአጉሻቸው መንገድ መ□ተቱ ስለማጽቀር ጁህም ከመቷ ባህሎች □ንደ አንዱ ሊ□ረፀ □ሚችል ነው...»

ወጣቶችንና ሴቶችን ለችግር ይዳርጋሉ ከተባሉት መጤ ባህሎችና ልማዶች መካከል የጭፈራ ቤቶች ተጠቃሾች ናቸው። □ንደ አቶ ስን□□ሁ መረጹ...

«...ጭፈራ ቤቶቹ የቀን የሌሊትና የራቁት በመባል ሊለዩ ይችላሉ። የቀን ጭፈራ ቤት የሚባሉት □ትሜያቸው ከ18/አመት በ□ች □ሆኑ ወንድና ሴት ሕጻናት □ሚዝናኑበት ነው። የጥናት ቡድኑ በአዲስ አበባ አራት □አለ ከተሞች ላጁ □ሚቸኙ □ቀን □ ፈራ ቤቶችን ለመመልከት የበቃ ሲሆን በ□ዎቹም አራቴ ፣ቂርቆስ ፣ቦሌና □ካ □አለከተማዎች ናቸው። በቦሌ ትልትጁ ጸርባ □ና በቦሌ ፊትለፊት ኅዳናዎች □ንዲሁም በአጸላ በቀትሞ ትግራጁ ሆቴልና አካባቢ□ ፣ በንግድ ስራ ኮሌፀ ፣22 ማዞሪጸ □ና በራስ መኮንን ትልትጁ አካባቢዎች በቡድኑ ጁበልግ ቴሰሳ □ተ□ረብቸው ናቸው። ትርቶቹ በ□ም ዘግናኝ በሆነ መንገድ ሲ□□ም □□□□ በኮሚሽን ፣በቦሌ ፣ዲኤች ገዳ ጀርባ በራስ መኮንን ድልድይ □ና በትግራጁ ቀትሞ ሆቴል አካባቢ ነው። ሴት □ና ወንድ □□ል ት/ቤት ተማሪዎች □□ተቀ□□ሩ ከ8-12 ሰአት □ሚፈ አሩበት ሲሆን በተለጁም □ቀን ምርጫቸው ቅቴሜ መሆኑን ለማ□ቅ ተችሎአል። □ዝህ ከአስራ ስትስት አመት □ማጁበልጣቸው ሴት ሕጻናት አለባባሳቸው በአብ□ቻ□ □ራቁት በሚጸሰኝ ሁኔ□ ሲሆን □ረት □ና ጭናቸውን አካባቢ አጋልጠው ወደጭፈራ ቤቱ ይገባሉ።

ነው ብለው ስለሚጸምኑ ለልጆቻቸው ገንዘብና መኪና ሰዓተት ለሚሸኑ መኖራቸውም ጠቅላይነት ነው። ከዚህ በተጨማሪም 16-18 ለማጽበልዓ ሴት ሕጻናት ስና ከ20/ አመት ለማጽበልቷ ወንዶች ተማሪዎቹ ቅቴሜን በንዝናና በሚል ከተለጸዱ ት/ቤቶች ጠቅላይነት ቢሰጥ ከአስራ አምስት ቀን ባልበለቷ ቶታ ጠቅላይነት ጽህፈት ለማጽበልቷም በንደሚሳተፉና በም በሚጸላቁንና በሚዘገንን ሁኔታ ታዲያ ሰጧት ለሚሆኑትን ከማጸግባቸው በረጅም ደርሰው ከጭፈራው ቤት ሲወጡ በወንዶች ጠቅላይነት ልቅ ሲሰጡ ትርጉም በንደሚጠቅምባቸው የጥናት ቡድን ጠቅላይነት።

«በሰለጠነ ባለሙያ የሚወልዱ ሰነዶች ቁፃ ር 20% አይሞላም...»

«... በንግዲህ ሰነዶች ታና ሲባል በቅትሚያ ሰነዶችን ለቶዳት በሚቴርጋቸው ሰነዶቹ በሰነድ ሆስኦል ጸለመምጣት ችግር ነው። ጁህ ምክንያቱ በተለጸ ሲሆን አሁን አሁን ግን መንግስት የጤና ኤክስቴንሽን ስራተኞችን ለህብረተሰቡ ቅርብ በሆነ ሁኔታ በጸሰማራ በሰነድ ሰነዶቹም ስለታናቸው በንዲማሩ በተጠራቀ ስለሆነ በተሻለ ነገር አለ ማለት ይቻላል። ነገር ግን አሁንም ብቻ መስተካከል በሚቆዩ ነገሮች በንዲሁ አይካተትም። ሰነዶች ለህግምና በሰነድ ሰነድ ሲመታም አገልግሎት በሚሰጥ ባቸው መሳሪያዎች በበቂ ሁኔታ መቶነት ጁቆቸዋል። የህክምናው ባለሙያ ክህሎትና የመሳሰሉት ሁሉ የሰነዶችን ታንንት ለመታዘቅ አንዱም ሳጁብ በተሟላ መንገድ መቶነት ጁቆቸዋል። ... ታና ባለሙጽ በቂ በሆነ ችሎታ ኖሮት በበቂ መሳሪያ በሰነድ ህግምናውን በንዲሰጥ ሁኔታዎች መሟላት ጁታበቅባቸዋል። ጁህ ካልሆነ በሰነድ ሰነድ መምጣት አለመምጣት ምንም ልዩነት የለም። ምናልባት ልዩነት ሲባል በሚችሉ ወደሐኪም ሳይሄዱ ከቤት መሞት ወይም ሐኪም ቤት ሄደው መሞት በሚል ሊቀበሉ በሚችሉ ብቻ ነው... ።»

«በ/ር በሰነድ ኡርቱ /የጽንሰና ማህጸን ሕምና በከሻሊስት»

በሰነዶችና ሕግናትን ሞት በመቀነስ ረገድ የደብረማርቆስ ሆስፒታል ከተለጸዩ ትርጅቶች ጋር በሰነድ መሆኑን በ/ር አብነት ሲሳጁ በሰነድ ሰነድ ሆስኦል የጽንሰና ማህጸን ሕክምና በከሻሊስት

ብለው። በንደ በ/ር አብነት ገለጻ የደብረማርቆስ ሆስፒታል ከኢትዮጵያ የጽንሰና ማህጸን ሐኪሞች ማህበር ፉር ከሚሰራው ስራ በተፊ ማሪ አይቱ ኢትዮጵያ ከሚባል በብረሰናይ ትርጅት ፉር በመተባበር ሕክምናን ለሌሎች ሕጻናትን ቷንነት በሚመለከት ለሚሰራው ስራ ከተመረቷ ሁለት ሆስፒታሎች አንዱ ሆኖአል። በብረማርቆስ ከአማራ ስራ አትግራጁ በሞ አድዋ ሆስፒታል ተመርቷ ከተሰሰኑ በራት በቴህ ስራ ጸመሩ ሲሆን ከሕብረተሰቡ ጋር በተቀናጀ ሁኔታ መስራት አስገቢ በመሆኑ ንቃተ ህሊናን ማጠናቀቅ ስራ ተሰርቶአል።

በጤና ተቋም ወይም ወደ ሆስፒታል በመቅረብ ማህበረሰብ በሆኑ ሰነዶች ቁጥር 20ን የማይሞላ በመሆኑ ይበልጡኑ ሰነዶችን ለማዳን በህብረተሰቡ መራት አስገቢ ሆኖ ተገኝቶአል። በህብረተሰቡ ለመትረስ በሆኑ ተቋማት ኤክስፕሪትን ስራተኞች ዋናዎቹ ትልድዎች በመሆናቸው በብረማርቆስ ዙሪያ ያሉትን ሙያተኞች ጠርተን የፕሮግራሙን አላማ ከማስረዳት ጀምሮ የጤና ኤክስፕሪትን ስራተኞቹ ሰነዶችን ከጤና ኤላ በሆኑ ተቋማት በብጽ በንዲጸስተላልኝ ከዘጸም ከፍ ተል ሆስፒታል በመቀበልን ሁኔታ በተቀናጀና ስርአት ባለው መንገድ በንዲሰራ አስገቢ መሆኑን በንዲገነዘቡ በማትረፍ ስራ ተጸምርቷል። ሰነዶች ብዙውን ጊዜ በርግዝና ቱክ ክትትል ሲጸርቱ ቢቆዩም ለመሰረት በሆስፒታል ወይም ክትትል ሲጸርቱ በቆዩበት ቷና ተቋም ማህዲዳት በሆኑ ዓቂቶች በመሆናቸው ቶቴጃ አሳሳቢ በመሆኑ ጁህንን ሁኔታ መልኩን በመቀር ሰነዶች በሊት ቱክ በሆስፒታል ለመሄት ማህጸንተኞቹን ቅትመ ዝግጅት በንዲጸርቱ ማህጸንተኞቹን ጸ መምከር ተብሎ ጁሆናል። ጁህንንም በተብሎ ለማስፈን በንዲጸስተላል ከኢሶግ በንዲሁም ከአይቱክ ጋር የሚሰራው

ስራ በግንዛቤ ክትትል ስጦታ በቆየች በናት በመሀከል ብትሰጥ ወደየት በንደደረሰች ፣ልቴ ጁሁን ወይንስ? በምን ምክንያት ? በሚለውን ለይቶ ማቅና በናቶች ጸሎትን ሁኔታ በሚቆይ ተረትተው ቅትመ ጥንቃቄ በንዲጸግሮቶ ለማስቻል በሚረዱ ክትትልን ጁፊ ምራል።

በሰረማርቆስ ሆስፒታል ከኢትዮጵያ የጽንሰና ማህጸን ሐኪሞች ማህበር ፋር በመተባበር 5/ቷናጣቢያዎችን ባካተተ መልኩ የባናቶችንና ጤ ቅላዎችን ሞትና በህንገት ሁኔታ በክትትል ጁመጠባል ። በህም መሰረት ከአንድ ግር በፊት ስለነበረው አሰራር በ/ር... ጸለምግርቅ በንደቀረበው ሪግርት ከሆነ በቷናጣቢያዎቹ ለሚኖረው አገልግሎት አንድ አምቡላንስ ተመትቦ አስገብቶ በሆነበት ቦታ ሰአት በባናቶችን በሆስፒታል ማመላለስ ተጽምሮአል። ሆስፒታሉ በግሩ ከየጤናጣቢያዎቹ ፋር በግሩ በስብሰባ የሚገናኝ ሲሆን ችግሮችንም ከስር ከስሩ በተከበሩ ተሰጥቶ መከታተል በሚጸስቻል አሰራር ተግባራዊ አል። ከዚህም በተጨማሪ ቷናጣቢያዎቹ ለባናቶች ማበርከት ጸለባቸውን አገልግሎት ጠንቅቀው በንዲጸግሩና በንዲተቶሩ ለማስቻል ትፋክ ጁረገገላቸዋል። ከዚህም በተጨማሪ በሚኖረው ቴሰሳ ግሩቶችን በና ፊ ቅላዎችን ሞት በተመለከተ በማሻሻል አካባቢ ብቻ ሳጁሆን በሆስፒታሉ በተለያዩ ክፍሎችም ያለው ሁኔታ በሪግርት በንዲካተት ጁረገገላል። ከዚህም በተጨማሪ ግሩቶችንና ፊ ቅላዎችን ሞት በመመዘኑ ረቶት በሆስፒታሎችና በቷና ግሩቶች ጸለውን ብቻም ሳጁሆን በባናቶች በጤላቸው በንዳሉ በተከሰተ ነገርም ካለ በቀበሌና በኤሌክትሪክን ሰራተኞች አማካኝነት በንዲመቆጠብ በሚጸስቻል አሰራር ተግባራዊ አል።

□ንዳለ ተገንዝበናል። ነገር ግን መፍትሔ□ን በሚመለከት አንዳንድ ቷና □ቢያዎች ያለባቸውን የቅጽ □ዓረት □ራሳቸው በመስቷር ተብሎ□ን መረጽ አያይዞ □□ሆስካ □ል □መላ□ አሰራር ተጸምሮአል። የኤሌትሪ□ አገል□ሎትንም በሚመለከት ለአንዳንድ ቷና □ቢያዎች በቻርጾር □ሚሰራ መብራት ለመስጠት ሁኔ□ዎች ተመቻችተዋል። □ህ□ምና መርጽ መሳሪያዎችም በተቻለ መጠን በ□□ለበት ቦ□ □ንዲሰዓ ሆስካ □ሉ □ራሱን መፍትሔ □ርግቶአል። በአጠቃላይም ከጤናጣቢያዎቹ ፉር በወር አንድ ጊዜ አጠቃላይ ስብሰባ የሚደረግ ሲሆን በሆስፒ□ሉ ከሰራ□ ፉር □ሚቆኙት □ሚመለከታቸው ባለሙያዎች በሙሉ □□ቷናጣቢያዎች □□ረ□ □□ለ□ን ነገር □ማየት ስራ □ንዲሰራ ከስምምነት ተ□ርሶአል።

ከሆስፒ□ሉ ፉር በትብብር □ሚሰሩ ሳተላይት ቷና □ቢያዎችን በምን መንገት ማጠናከር □ንደሚብሉ □ና ጸለ□ን □ከተት ማሟላት □ንዲሁም ምላሾችን በተብሎ በመመርመር አስፈላጊውን ማድረግ በሆስፒ□ሉ □ተሻቀረ□ ቡድን ስራ መሆኑ □□መነበት ስለሆነ □እናቶችንና ፊ ቅላዎችን ሞት ምክንያት ከማ□ቅ አንጻር □ቡሉን አስተኝ□ኦ □ንደሚጸ□ር□ □ሙን ነው □ንደ □/C ...ጸለም□ርቅ።

የኢትዮጵያ የጽንሰና ማህጸን ሐኪሞች ማህበር ከአለምአቀፉ የጽንሰና ማህ□ን ሐኪሞች ማህበር ጋር በመተባበር በሚያደርገው □ቱ በኢትዮጵያ ከ9/መንግስ□ዊ ሆስካ □ሎችና 45/ ቷና □ብያዎች ፉር በመተባበር □እናቶችን ሞት ሁኔ□ ለማ□ቅ ለሚሰራ□ ስራ □ንዲረቱ በ□ሆስካ □ሎች መረጽ ለመሰብሰብ □ንዲጸስችል አንዳንድ ኮምኦዩተር ገዝቶ አከፋፍሎአል። □/C አብነት ሲሳጁ ከደብረማርቆስ ሆስካ □ል □ኮምኦዩተሩን አገል□ሎት ሲቆል□ ከአሁን ቀ□ም ባለ□ አሰራር

□ህመምተኞች ካርት በአካል □ሚቀመጥ ሲሆን ከ0 □ ዓ በት □ተነሳ
 ከተ□ሰነ ቱ □ በሁኝላ □ንዲቃቷል ጁ□ረፋል። አሁን ግን ኮምኦ ዩተሩን
 በማ□ኘታችን ...ለምሳሌ □□ሬ ሶስት አመት አንዲት □ናት □□ማ የነበረ
 □ና ሐኪሙኝ በሌለበት □ንደገና ለሕ□ምና ብትመለስ በኮምኦ ዩተር
 □ተጸ □ መረጽ ካለ በቀላሉ ችግርዋን ለመረዳት □ና በ□ቅቱ ባለ□
 ሐኪም ለመረዳት ትችላለች። ስለ□ህ □ህሙማኑን መረጽ በተሙኝላ
 መንገድ ለረፀም ቱ □ ለማስቀመጥ □ሚረጩ በመሆኑ ቷቀሜ□□ □ □ለ
 ነው ብለዋል።

ሐምሊን ...Midwives ... የአዋላጆች ኮሌጅ...

«ሐምሊን ...ልሽሳብሽሳብ ቷ የአዋላጆች ኮሌጅ» በአገሪቱ ከሚገኙ ከፍተኛ የትምህርት ተቋማት አንዱ ሲሆን የተመሰረተውም በሐምሊን ፊስቲላ ኢትዮጵያ ነው። ኮሌጁ ተማሪዎችን በዲግሪ ደረጃ የሚያስመርቅ ሲሆን በማስተማር ሂደቱም ከፌደራል የጤና ጥበቃ ሚኒስቴር ጋር በትብብር የሚሰራ ነው። ሐምሊን የአዋላጆች መማሪያ ኮሌጅ የተከፈተው በነደው በአቆቷ ስር በ2007/ ፕ.ም ሲሆን በስክሁን ባለቤቱ ሂደትም ከመቶ በላይ አዋላጆችን በቴሌቪዥን ክፍሉን ጸስመረቀ ሲሆን ከፊሎቶ ማህበረሰብም በመማር ላይ ጁቶሎ። ሐምሊን የአዋላጆች ኮሌጅ ሲመሰረት አላማቤ አዋላጆች ለግንዛቤ ሌት ጸስጠውባቸው ለሚል ነው። ኮሌጁ ተማሪዎችን በምን መንገድ በንደሚቀበል በንዲሁም ቀጭን ስራ ተባብሮ ምን ሊመስል በንደሚችል በኮሌጁ ስሚደኒኬሽን ኦኝሰር አቶ መላኩ ተትባብ አብራርተውልናል። ከአቶ መላኩ ማብራሪያ በማስቀመጥም የአንዲት ተማሪንና ኮሌጁን ኒውስ ሌተር ይይይት ማስነብሻችሁኝ።

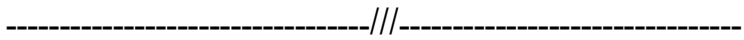

«...ወደ ኮሌጁ የመጣሁት ከትግራይ መስተዳድር ከመቀሌ ማለትም ከአዲስ አበባ ወደ 780 ኪሎ ሜትር ርቀት ነው። በትሜጽም 19 አመት ነው። በመጸመሪያ በና በሁለተኛ ልጅ ትምህርቱን ያጠናቀቅሁት ከመቀሌ 30 ኪሎ ሜትር በባለች በቋቋህ ከተማ ነው። በመሰናዶ ትምህርቱን በመቀሌ

ከተማ ግንዛጠናቀቅሁ ግግ ሐምሊን የአዋላጆች ኮሌፀ በ2012 ፕ.ም ለመግባት ችያለሁ።

ዓጸቁ:- ስለኛ ስቱላ ግምግም-ቂው ወይንም ያየሸው ምን ልምድ አለሽ?

መልስ:-ጌ ጌራሴ ግምግም ማሚ ነበርኩ። ቤተሰቦቼ በብርና ማረጋገጫ ስለሆኑ በንደሀቶ ልማት በልጅነቴ ነው ግብርና ነው። ገና ሰነቴ ሳይጠና በማርቱ ልፀ ከመሰለት ፋር ተጸጁዞ በምዓ ምክንያት ችግሩ አጋጥሞኛል። ከዚጸ በሁሻሉም በ14/አመት ልፀ ሆኜም በመቀሌ ሄጸ ስለነበር የኤአ ኤም ሬት ስለኛ ስቱላ ሲናገር ስለሰማሁ በአካባቢ ሆስፒታል መኖሩንም ስለአወቅሁ በጊዜ ሄጸ በሜአለሁ። አኔ መማር ብልጠም ብልጠና በንዳልማር ማረጋገጫ ችግሮች ቶም መሆኑን ነበር። ነገር ግን በሕግምናው በሁሻሉም ለመማር ባረጋገጠሁት ዓረት ሂደቶችን ሰዎች በምን ጸመሰገንኩ በሆ ለታሪክ በቅቻለሁ።

ዓጸቁ:-በሐምሊን የአዋላጆች ኮሌጅ ለመማር በመብቃትሽ ምን ስሜት አለሽ?

መልስ:-ጌ ጌራሴ ስሜት ማለት ምን ማለት በንደሆነ አውቃለሁ። በግብርና በንደኔ ጸሎ ሴት ሕጻናት ምን ጸሀል በንደሚሰቃዩ ሳስብ ጁህንን ትምህርት መማሪያና ችግሩ ተለበት አካባቢ በመሄት ሴቶች ወደችግር በንዳይገቡ አስቀትሜ ለማሻሻት በመግባት በምን ስተኛ ነኝ። ከምረቃጽ በሁሻሉ በብሁት ቃል መሰረት በግብርና ኢትዮጵያ ተመትቤ አገልግሎት ለመስጠት ዋጋ ነኝ።

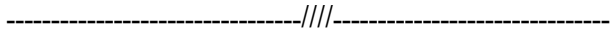

ኢሶግ:- ሐምሊን ...Midwives ... የአዋላጆች ኮሌጅ ለምን ተቋቋመ?

መላከ:-ኮሌጁ በዋነኛነት የተቋቋመበት ምክንያት የፌስቱላን ሕመም ለመከላከል ከሚያስችሉት ምክንያቶች ዋነኛው ስፍራዎች በሰለጠነ ስፍራው ስፍራ መውለድ መቻላቸው በመሆኑ ለዛ ብቁ የሆኑ ባለሙያዎችን በማስተማር ለሕብረተሰቡ ለማቅረብ ነው። ሐምሊን ፊስቱላ ኢትዮጵያ ይህንን ኮሌጅ በንዲከፈት ሲጸርር «...አዋላፀ ህምና ባለሙያዎች ለደንገገኞች ሴት...» በሚል መሪ ሀሳብ ነው። ብዙ ሴቶች በጥቅር በተለጸዱ ምክንያቶች በሰለጠነ ሰው መውለት ባለመቻላቸው ምክንያት ከ4/ ቀን ላላነሰ ቱ በምዓ ስለሚሰቃዩ ስፍራ ገላቸው ባለመጠንከሩ ምክንያት በማህጸን አካባቢያቸው የሰውነት መቀደድ ስለሚደርስባቸው ፌስቱላ ለተባለው የክፋ ሕመም ይጋለጣሉ። ስለዚህ ሐምሊን የአዋላጆች ኮሌጅ ይህንን ችግር ለመቅረፍ ምሩቃንን ለሕብረተሰቡ በማቅረብ በሰለጠነ ባለሙያ በንዲገልጽ ማትረግ ዋነኛ አላማው ነው።

ኢሶግ:- ተማሪ- ች ቅበላ ስርአቱ ምን ይመስላል?

መላከ:- ኮሌጁ ስራ ከጀመረበት ጊዜ ጀምሮ ማለትም በንደው በአቆቷር ከ2007/ ጸምሮ

በተለይም ለፌስቱላ ሕመም የተጋለጡ አካባቢዎችን በማስቀደም ተማሪዎችን በተቀበለ ቡቴሪ ጸስመርቃል። ተማሪዎቹ በንደሌላው የዩኒቨርሲቲ ተማሪዎች ኮሌጁን በመበጠስ መስጠት በንዲጸሙሻሉ በሚታዘቅ ሲሆን ከዚህም በተፊ ማሪ

ኮሌግ ማጸጋጠሙን ለመጠበቅ ተና ማለክ ጁቷ በቅባቸዋል። ሐምሌን የአዋላጆች ኮሌጅ የሚቀበላቸው ተማሪዎች በሙያው ለመስራት ፈቃደኞች የሆኑትን፣ በተለይም ተመልምለው ወደመጡበት የገጠር ክፍል ተመልሰው ለመስራት የሚፈረሙትንና ቃል የሚገቡትን ይመርጣል። ምናልባትም የመሰናዶ ትምህርትን አጠናቀው በተለያዩ ዩኒቨርሲቲዎች ለመማር የሚገቡት ተማሪዎችና ወደ ሐምሌን የአዋላጆች ኮሌጅ ከሚገቡት ተማሪዎች የሚለዩት በተጠቀሱት መመዘኛዎች ነው።

ኢሰግ:- ተማሪዎቹ በጸጋ ጁለጸሉ?

መላኩ:- ተማሪዎቹ በሙሉ ሴቶች ናቸው። ምክንያቱም በአብዛኛው ስፍቶች ችግራቸውን ሙሉ በሙሉ ቻልጠው ለመናገር ከወንዶች ጆልቅ ሴቶችን ጁመርጠው። ከዚህም በተጨማሪም ባለሙያዎቹም ሴቶች ቢሆኑ የችግሩን ምንነት ለመረዳት ጁበልቷኑ ቅርብ ጁሆናሉ ማለት አለ። ተማሪዎቹ ከተመረቁ በሁሻል ማሰራት በቶታራቱኸ አካባቢ በመሆኑም በአካባቢው ላሉ አባወራዎችም ስሜት ከወንዶቹ ይልቅ ሴቶቹ ስፍቶቹን ቢጸኝላቸው ለሚመረቷቸውም አንዳንድ ማሳያዎች አሉ። ከኮሌግ ስንመለስ ተሰራጭ ለመሆን አካባቢ ወንድና ሴትን በተለጸግ አቅጣጫ ለማስቀመጥ ማገጃዎች ስለሆነ ተማሪዎቹ ሴቶች ብቻ ለመሆን ተሰላሰሉ።

ኢሰግ:- ምሩቃኑ ወደ ስራቸው የሚሰማሩት በምን ሁኔታ ነው?

መላኩ:- ከመንግስት ጋር የትብብር ስምምነት አለ። ኮሌጁ ቢጸስተምርም ስራ የሚመድባቸው መንግስት ነው።

ቀጣሪያቸው በና በመቁም ሚክሩላቸው መንግስት ነው። በማንኛውም ረቀቅ በመንግስት ሕግ ሚሊቲራ ሰራተኞች ናቸው። በርርዓ ለስራ ሲመጡ ችግሩ በባሰበት በና በቁምቁም አካባቢዎች ማለትም ምሩቃኑ በመታታት አካባቢ በንዲህም ጁረፋል። በቁምት ቃል መሰረት አገልግሎት በንዲሰቷ የሚገደዱት ለተወሰነ ጊዜ ሲሆን ይህንን በጸ በ ሳጁ በመተባበራቸውን ቢጸቋርቷ ግን በስምምነቱ መሰረት በመንታቸው ሚጸዋቸው ሲሆን በተፊ ማሪም ለትምህርታቸው በቁምቁምን ሽጭ በንዲከፍሉ ጁቱጅጅ።

ኢሰግ:- ተማሪዎቹ ከተመረቁ በሁዋላ በምን ሁኔታ ስራቸውን በንዲያከናውኑ በሚቀበሉት የክትትል ጸ አለ?

መላኩ:- ሐምሊን ...ልሽሳብሽሳብቋ ቷየአዋላጆች ኮሌጅ የተማሪዎችን ምልመላና ምደባ በንዲሁም በስራ ሁኔታ ሚክታል አንድ በክል አለ።። ተማሪዎችን ከአራቱ መስተቴትሮች (ትግራጁ ፣ኦሚጸ ፣ቡብ በና አምሀራ) ከመታታ በሁሻላ ወደትምህርቱ በንዲቁም ጸርፋል። ከዚህም ተምረው ከተመረቁ በሁሻላ ምን በሰሩ ነው ሚለውን በር፣ በሶስት በር በና በስትስት በር በንዲሁም አመቁ ሪርት ጸቀርባል። ከዚህም በተፊ ማሪ ምሩቃኑ የኮሌጁን አርማ ለብሰው በሚሰሩበት የገጠር አካባቢ ላሉ የጤና ተቋማት የተለያዩ ድጋፎችን ስለምናደርግና በዓረት በሚኖርበት ሁኔታ ካለ ማሟላት ስራ ስለምንሰራ ባለሙያዎቹ የት ነው ጸሉት ብቻ ሳጁሆን ምን በሰሩ ነው ? ሚለውንም በ ምር ኮሌባ ጸቅቃል።

ኢሰግ:-የሐምሊን ...Midwives ... የአዋላጆች ኮሌጅ ግብ ምንድነው?

መላኩ፡- ግቡ ፌስቱላን መከላከል ብሎም ማስቆም ነው፡፡ በንደው፣ በአቆ፣ በታር 2015 ገ/ም ትረስም 50/ ሚድዋይፎችን በ25/ባታና በቢያዎች ማሰማራት ከመነሻ፣ በተቋቋሰ በብ ነው፡፡ በንደስራ፣ አካሄት ግን በከከሁን በተባረቱ፣ በከልጠና ሂደት በአራቱ መስተቴትሮች በባ 34/አዋላጆች ተመትበው በሰሩ ጁቶሎ፡፡ በአሁኑ በቅት ከሰባ ጸላነሱ ተማሪዎች በኮሌግ ሙጸውን በመቅሰም ላጁ ጁቶሎ፡፡ ባለሙያዎቹ በመስተቴትሩ በተመረጡ ባለሙያዎችን መመደብ ብቻ ሳይሆን አምቡላንስም በማቅረብ ከግርሰው አቅም በላጁ በሆነ ችግር ሲታዩ በፍቶች ከፍ በቴሌ ሕምና በንዲሄ በጁረፋል፡፡ አምቡላንሶቹ ሂምት ከበፋ በካሚዎችን በነጻ በማመላለስ አገልግሎት ማሰታፊ በመሆኑ ከህብረተሰቡም ምስጋን ጁርሳቸዋል፡፡ ስለባህ ጅስቱላን ለመከላከል በተነደፈው በቅት መሰረት ኮሌግ በመስራት ላጁ ጸለው ስራ በፍቶች ለፌስቱላ በንዳይጋለቷ ትልቅ አስተኝኮኦ አድርጎአል ብለን በፍምናለን፡፡

«...ገጽ መንደር ...»

ለገጽ ገጽም በርገጽነት ቀረበው ...ገጽ መንደር... የአንድ መንደር መታሪያ ነው። መንደሩ ከአዲስ አበባ በ 17/ ኪ.ሎሜትር ማርቅ ሲሆን ገጽ ተባለ በሚታራ ተርሳ መኖ በሚባለው አካባቢ ተመሰረተ ነው። ገጽ 53/ አመት ተማ በተር ሄ በና በ/ር ካትሪን ሐምሊን ተባሉ የጽንሰና ማህጸን ሕምና ገንዘብ ሻሊስቶች ወደኢትዮጵያ ለስራ መታሪያ። ገንዘብ ባልና ሚስት በኢትዮጵያ ሳሉ በወሊድ ምክንያት ሴቶች ፊስቲቫ የተባለ ከፍተኛ የሆነ የጤና ጉዳት ሲደርስባቸው ለመመልከት ቻሉ። ስለዚህም ገንዘብ ባልና ሚስት አንድ ነገር ሰነ። ገጽም በኢትዮጵያ ገጽ ስታላ በማሚዎችን በደንብ ማከም በሚጸሰችል ተቋምን መመስረት ነበር። በሰላይቸው መሰረትም በአዲስ አበባ ሐምሊን ንስታላ ሆስፒታልን መስርተው ገንዘብ በአሁኑ ገጽ በተለያዩ መስተዳድሮችም ቅርንጫፍ ሆስፒታሎች ተከፍተው አገልግሎቱ በመሰጠት ላጁ ናቸው። ገጽ ሚስት ሴቶቹ በምግ ገጽ በፍጥነት ገንዘብም ቤት ላጁ ሰላ ለቀናት በመሰቃየት ምክንያት በሚታረኩ የአካል መቀጠት ምክንያት ሽንትን ጸለመቆታረኩና በመሳሰሉት ችግር ሲገጥማቸው ነው። በ/ር ሄ ሕጽታቸው ጸለ ሲሆን ሚስታቸው በ/ር ሐምሊን ካትሪን ግን ገንዘብም ትረስ ገንዘቦችን በማገልገል ላይ ይገኛሉ። ለገጽ ገጽም ለንባብ ጸቀረብነው ገጽ መንደር ተሰኝውን በሐምሊን ሆስፒታል አማካኝነት ተመሰረተውን መንደር ሁኔታ ነው። በሐምሊን ገጽ ኢትዮጵያ መንደሩ ስራ አስኪጸፀ ገንዘብን በ/ር በለግ ሻቸው ገጽ ለገጽ ገጽም ፋብሪካናል።

ኢ.ሶግ:- □ስ□ መንደር ማለት ምን ማለት ነው?

ስ/አ:- □ስ□ መንደር ማለት በኛስቱላ ሕመም ምክንያት □ተሰቃዩ □ና ለተ□ሰነ ቱ□ ወይም ለ□አቁ□□. □ህኪም ክትትል ጸስ□ልጋቸዋል □ተባሉ ችግሩ ቷባሳ ትቶባቸው ጸለኝ ሴቶች □ሚቆዩበት ነው። □ስ□ መንደር ሲባልም በ□ህ መንደር □ስክአሉ ትረስ ተስኛ □ሚፈነጥቅላቸው ስለሌላ ነገር ወይም ችግር ሳጸስቡ ኑሮአቸውን በ□ስ□ ሞልተ□. ስለቀ□ጁ ሕጁ□ታቸው በማቀት □ንዲኖሩ □ሚ□ለ□በት □ና ዓረት □ሚ□ረ□በት ነው።

ኢ.ሶግ:- □ኛስቱላ □ማሚዎች በሕ□ምናው ሙሉ በሙሉ መዳን ይችላሉን?

ስ/አ:- □ኛስቱላ □ማሚዎች ሙሉ ለሙሉ □ሚድኑ ቢኖሩም ግን ሁሉም መቶ በመቶ ይድናሉ ማለት አይቻልም። በ□ር□ዓ አንዳንዶች □□መ□. ድነው □□መቷበት ሕብረተሰብ □ሚመለሱ ሲሆን አንዳንዶቹ □□ሞ □ርሱንም ከሐኪም □ርቀ□. መኖር □ማይችሉ ጁሆናሉ። ከ 4-5 ንዮሚሆኑት □ኛስቱላ □ካሚዎች በምዓ □ቅት በጣም የተጎዱ ስለሚሆኑ ሊድኑ አይችሉም። ስለዚህ ከውስጥ አካላቸው ውጭ የሆነ ለመጸዳዳት የሚያገለግል የላስቲክ ቦርሳ ከሰውነ□ቸው ፋር ተጻጾዞ □ንደሽንት □መሳሰለ□.ን □ንዲቀበሉበት ጁሆንና በሕይወት □ስክአሉ ትረስ □ራሳቸው □□ቱ □□ቷሙ □ንዲታሉበት ከልብላቸው ስር ጁቀመ□ል። ጁህንን አይነት ሕ□ምና □ሚሰጣቸው ሴቶች □□መቷበት መንደር ተመልሰ□. □ንዲሄዱ አይመከርም። ምክንያቱም የሽንት መቀበያውን ቦርሳ

ካለመሆኑም በላይ ሰዎቹ ራሳቸውን መርዳትና ኑሮአቸውን መመስረት በንደሚብቸው በንዲሁም በሕመሙ ምክንያት በቀጣይነት ለሚመቷት ሴቶች ቦታ መልቀቅ በንዳለባቸው ጁ መኖሩ። በርርዓ ሚሊሉቱ ነገር ከሆስፒታል በንዳይርቁና ክትትል በንዲረገባቸው ሲሆን ከዚህም በተፊ ማሪ ለመጠጥጥ ሚቶቶቶቶ የላስቲክ ቦርሳ በየሳምንቱ ይሰበሰባል። ከሕክምናው ጋር በተያያዘ የሚኖረውን የደም ግፊት በንዲሁም የኩላሊት መሳሰሉትን ቷናቸውን በንዲከብሉ ከማትረጉ አንጻር ቷና ሁኔታቸው በከኒስተንክል በና ጎን ለጎንም ስልጠናቸውን በከኒያጠናቅቁ ሚቶቶቶ መንደር ነው። በርርዓ ለሌቶቶ በንዲኖሩ ሚሊሉንላቸው ዓ ቂት ሴቶች ይኖራሉ።

ኢሶግ:- ለሌቶቶ በመንደሩ የማይኖሩት ምን ድጋፍ ደረግላቸዋል?

ስ/አ:- አንዲት ሴት ደስ መንደር ስትመጡ በቀዓ መጠኛ ስልጠናው ስልማሶች ትምህርት በንድትገባ ጁረፋል። ትምህርቱም አምስት ሞሎች አሉት።

1. ራሴንና ችግራን ማወቅ፤
2. የህይወት አማራጮች፤
3. ስቲ ልሞረጋ፤
4. የህይወት ክህሎት፤
5. የንግድ ክህሎት፤

ነዚህ ከላይ የተዘረዘሩት አምስት ሞሎች ለፌስቲላ ማሚዎች በተፋፋሩ ናቸው። ረፀም ቱዜ ወይም ለሌቶቶ ከህምናው መራቅ ለባቸውም በተባሉ ስቲ ልሞረጋ ማሚዎች በስመ መንደር ቶቶጠጡ

ጁህንን ስልጠና ለመሬ ረስ በትንሹ □ስከ አንድ አመት ተኩል ትረስ ቱ□ ጁ□ስትባቸዋል። በ□ስ□□ መንደር ቁ□ ብለ□ በሚማሩበት ቱ□ መሉ ወጪዋን ሐምሊን ኞስቱላ ሆስኦ □ል ጁሽፍናል።

ኢሶግ:-ኞስቱላ □ማሚዎች ስልጠናውን ሲፊ ርሱ ቀ□ዬ ሂደት ምን ጁመስላል?

ስ/አ:- ማንኛኛውም በ□ስ□ መንደር □ንድትቆጁ □ተ□ረገች ሴት አንድ አመት ተኩል ጸህል ስልጠናውን ከወሰደች በሁኝላ ተ□ባራዊ ልምምት □ንድትቀዓል ጁ□ረፋል። ተ□ባራዊ ልምም□ም በ□ቢ□□ □ስዓ ባሉት □□ሮ...ከብት □ርባ□..ካኞ □ና □ቶኝሮ አትክልት በመሳሰሉት ስራዎች ላጁ □ንድትሳተክ □ና በ□□ኝቱ ሕይወትዋ የትኛ□ን መር□ □ንደምትሰማራ □□ራስዋን ምር□ ቷብቀን □ማቋቋም ስራ □ንሰራለን። በልብስ ስኞት ወይም በጥልፍ ስራ መሰማራት ለሚፈልጉ ሁኔ□ዎች ተመቻችተ□ ስልጠና □□ተሰቷ ነው። ባቷቃላጁም በየትኛ□ □ርክ □በለቷ □ቷ□ማ ትሆናለች □ሚለ□ን □ና በሰልጣኝዋ በ□ራስኹ አላጎት ለማቋቋም ከክልሉ መስተቴትር መሬት □□ተሰጠን □ንዲሰማሩ በማትረ□ ላጁ ነን። ለምሳሌ... በግብርናው ዘርፍ የከብት ማርባት ስራ የጀመሩ አሉ። □ንዲሁም □ካኞ ስራ መስራት ለሚ□ልቶም □ኦሮሚጸ □ልል ቦ□ ሰጥቶን ጸስጸመርናቸው አሉ። በ□ስ□ መንደር □ስዓ ባለ□ ካኞም □ሚሰሩት □ከዚሁ ሴቶች ናቸው። ሁለት ሴቶችም □ልብስ ስፌት ስራን □□ስሩ ጁቻሉ።

ኢሶግ:-ከደስ□ መንደር □ዓ ተ□ በህብረተሰቡ □ስዓ ተ□ባልቀ□ ኑሮ □ሚመሰርቱ ጁቻሉን?

ስ/አ:- በጋርጋግ ለሕግምናው ቅርብ በንዲሆኑ ሲባል በጋር መንደር ስልጥነው በጋር መንደር ወይም በመስተቴትሩ ጥያቄላ ሐኪም ሴቶች ጋና አካባቢያቸው ላጁ ብቻ በስራ ጁሰማራሱ ማለት አይደለም። ከባት ጋሆን ስራ ጫና በሌለበት ሁኔታ ...ለምሳሌ ከባት ጋቃን መሸከም ወይም ቀና ጎንበስ ጋሚጸጋርጋር ጋንደቁኛሮ ጸለ ስራ በሌለበት ሁኔታ ሌላውን ጋለት ተጋለት ጋንቅስቃሴ ጋጸጋረቶ ኑሮአቸውን ጋመሰረቱ አሉ። ከዚህ ጋግ ተጋ ትዳር ጋመሰረቱም ጁቶሉ። ጋከዚህ ሴቶች በከፍተኛ ደረጃ ጥንቃቄ ማድረግ ያለባቸው በመውለድ ሁኔታ ላይ ነው ጋንጂ ወሲብን በመፈጸም ረገድ ብዙም ችግር የለባቸውም። በጋርጋግ እንደጉዳታቸው አይነት ነገሮች ጋንደሚሊያዩ መገመት አያስቸግርም። ነገር ግን በምንም ምክንያት ያለሐኪም ጋርቴ ለመውለድ ማሰብ አይጠበቅባቸውም። ዋናው ከጋሱ ጋሚጋለቱ ነገር ከሕግምናው አለመራቅ ነው። በጋርጋግ በከፍተኛ ሁኔታ ጋተጎዱት ሴቶች ከሕግምናው ብቻም ሳጁሆን ከመንደሩም ጋርቀጋ ጋንዲኖሩ አይፈቀትም።

ኢሶግ:-ጋሕጋ መንደር በ9/ አመት ቱጋጋ ምን ጸህል ሴቶችን ተቀብሎ አስተናግዶአል?

ስ/አ:- ቀጣይነት ላለው የህክምና ክትትል ወደ ደስጋ መንደር ጋሚብሱ ሴቶች ከአመት አመት ቁጥራቸው ቢለጸጁም ከተቋቋመ ጋና ስራ ከጀመረበት ቱጋ ጸምሮ ጋጋ መቶ ጋሚሆኑ ሴቶችን ተቀብሎ አስተናግዶአል። ጋከዚህን ሴቶችም በማሰልጠን ለተለጸዩ ጋህሎት ብቁ ጋንዲሆኑ በማትረጋ ከአንድ አመት ተኩል ቱጋያቸው ጸምሮ ጋንደአቅማቸው በአዲስ አበባና

በመስተቴትሩ ባሉ ጽሕፈት ሐኪም ቤቶች በንዲሁም በኮሌግ
 ባሉ ገራ ገትሎች በንደችሎቸው ተቀጥረው ሚሰሩ ሲሆን
 በተፊ ማሪም በላቸው በንግድና በመሳሰሉት ስራዎች
 ተሰማርተው ሚኖሩ መጠነኛ ቁጥር ጸላቸው ሴቶች አሉ።

«...ምናልባትም ልሞት በቸል እንደነበር...»

Infrastructure ...ትራንስፖርት.. ኮሙዩኒኬሽን ..መንገድ የመሳሰሉት መሰረተ ልማቶች ሰዎች በሕይወት ጊዜያቸው ለተለያዩ አስፈላጊ ነገሮች የሚጠቀሙባቸው በከፍተኛ ደረጃ ከሚፈለጉባቸው መካከል ናቸው። በ Infrastructure ዘርፍ ውስጥ ተጠቃሽ ከሆኑት የንጹህ ውሀ አቅርቦት ...የኤሌክትሪክ አገልግሎት... የስልክ መስመር ...መንገድ በና ትልትጽ በመሳሰሉት ጁቶብ በሉ። በከው ልጅ ኑሮውን በመሰረተበት አካባቢ ከላይ የተጠቀሱት መሰረተ ልማቶች ካልተሟሉ ለሕይወት አስፈላጊና መሰረተ ልማት በሆኑትን አገልግሎቶች ሊያገኝ አይችልም ። ትምህርት ቤቶች ...ቤትና ተቋማት ህዌብ በሚኖርበት አካባቢ መሟላት ካልቻሉ በሀብር በረጽ ለሚሰበሰቡ ልማት በና በድገት በንቅፋት በንደሚሆን በባቀ ነው። በበህም ሳብጸ በሚመለከታቸው አካላትና ሕብረተሰቡ በቅርብ ውይይት በጸጋቸው ችግሩን ለመጠቀም ዓረት ማትረጋ በተለጁም በሀብቶችን ኢትዮጵያ በተለጸዩ አካባቢዎች በባቀ ጸለ በባቀ ነው።

በደቡብ ብሔር ብሔረሰቦች ህዝቦች በባቀ ጸለ በተባለች አካባቢ በሚገኝ ቤትና በባቀ ተቋማት በሆኑት በናቶች በና በማሻሻት ተባባርን በሚመለከት ያነጋገርናት አዋላፀ ነርስ በንዳብራራቸው ከሆነ በቤትና በባቀ በተለጁም መብራት በና በሀ አለመኖሩ ብዙ ችግር በንደሚጸስከትል ነው። በንደቡጽ ከአዲስ አበባ በባቀ ህምሳ ኪሎሜትር በምትርቅ ሲሆን በባቀ ሀጸ ኪሎ ሜትሩ ግን ዓርቂጸ መንገድ ነው።

« ...ሲስተር ስንበሁ አለማበሁ በባላለሁ። በንደቡዩ ከኤላ ከተማ በሀጸ ኪሎሜትር ጸህል በባቀ ባቀ ስለሆነ

ቷና በቢጸቡ ለህብረተሰቡ ቅርብ በሆነ ህግምና አገልግሎት በሚሰጥ ነው። በተለጁም በግናቶችን ህግምና ክትትል በሚመለከት ቀጭ ሲል ከነበረቡ ልምት በተሻለ ሁኔታ ግናቶች በግንዛቤ ክትትላቸውን ጸርፍሎ። ከመብላት ፋር አያይዘን ስንመለከተው ግን ብጭም አይደለም። ለምሳሌ በግር ቡስግ በስክ አርባ ግና ሀምሳ ግናቶች በግንዛቤ ክትትላቸውን ሲጸርፍቶ ሚግልጁት ግን በግር ቡስግ ቢበግ ከአራት ግና አምስት አይበልቷም። ጁህ ሚግልግልግል ላይቶ በምጥ ሰአት ቡግ ፀራ ከተማ ግልግል ሆስፕታል ወይንም የኤሌክትሪክ አገልግሎት ግልግል ቷና ተቋም ጁሄቴሉ አለበለግም በቤቸው ጁልቴሉ ማለት ነው። በህ ምክንያቱ በግም በግንደቡዩ በቷና በቢጸቡ የኤሌትሪክ መስመር ግና ቡሀ ባለመኖሩ ሚሰቷቸውን ሕግምና ተሟላ ለማትረግ አስቸጋሪ መሆኑ ነው። በቷና በቢጸቡ ጀነሬተር ...ሶላር መሳሰሉት ነገሮች ባለመኖራቸው ምጥ የያዛት ሴት በድንገት ብትመጣ በሻማ ወይንም ባትሪ ግና ፋኖስ ...ተንቀሳቃሽ ሶላር በመቷቀም በማሻሻል ስራችን በገባለን። ነገር ግን በግንዛቤ ክትትሉ በቅት ለምርመራ ላቦራቶሪ አገልግሎት አንሰጥም። በምግ ሰአትም ከበት ጸለ ነገር ቢቶም ግርቴ ለማትረግ በንቸገራለን። ጌ ማሻሻልግልግል በቀላሉ በተግራግሮ መንገድ ሚግልጁትንና ምናልባትም በሻኪዩም ግርቴ ላርግ ግርቴ በንደሆነ በንጂ ከዛ ጸለግ ምንም ማትረግ አልቻልንም። በቷና በብጸቡ የጽንሰና ማህጸን ሕግምና ባለሙጽ ባለመኖሩ ከፍ ጸለ ግርቴ ሚግልግልግል ቢሆን አምቡላንስ ተቷርቶ በቡግ ፀራ

ሆስኦል ስንዲሁም ስናደርፉለን። በርግም በንደዚህ ጸሎት ካሚን ወደክፍተኛ ህምና በምንልበት ቅት ምናልባት አምቡላንሱ ለሌላ ካሚ ተቷርቶ ከሆነ ከህግ በኋላ ስኬታማነት ስንደቡዩ ስኬታማነት ድረስ ጊዜ መፍጅቱ አይቀርም። ስለዚህ ስናቶች በቷና በቢጸ ለመታለት ስለማጁ አሩ በሆስኦል መሔድን ወይም በቤቸው መታለድን ጁመርሉ። በንዲጸም ከአንዳንዶች በንደሚሰማው በቤት መታለድና በቷና በቢጸ መታለት ልዩነት ለሆነው ስኬታማነት ጁርሳሉ...»

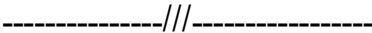

በንደቡዩ ቷና በቢጸ ካቸናቸው ወላጆች መካከል አንዱ የሚከተለውን አስተያየት ሰጥቷል።

«... ልጄን ከወለድኩ 6ኛው ወር ነው። የርግዝና ክትትሌን በንደቡዩ ቷና በቢጸ አድርጎ ለመታለት ግን መብራት ተለበት በቤት ተክሎ ቷና በቢጸ ነው ለድካሙ። በርግም ተላጅነቱ በንደቡዩ ቢሆንም ስምንት ር ሲሆነኝ ግን በቤት ለመሄት ሰንኩ። ምክንያቱም በንደቡዩ መብራት ስህ ስለሌለ ምናልባት ችግር በኩልን ቢቷር ራሴን ላይፀ ብጽ መብራት ተለበት ቷና በቢጸ ሄጸለሁ። በጸም በሰላም ተላቸኩ። በንደቡዩ ቷና በቢጸ አሰራር ላጁ ህብረተሰቡ ሚሰቷ አስተያየት መብራትና ስህ በንዲሁም በቂ ሆነ ባለመጸ ባለመኖሩ በቤት ቱ ሊከሰት ለሚችለው ችግር አስቀትሞ ጥንቃቄ ማትረጎ ጁሻላል ሚል ነው። በህም ሳቢጸ ገንዘብና ዘመድ ያላቸው መብራትና ውሀ ወዳለበት አካባቢ

በመሄድ የወሊድ ቀናቸውን ይጠባበቃሉ። ሌሎቹ ደግሞ በቤት ከመውለድ በጤና ጣቢያው መውለድ ይሻላል ሲሉ የተቀሩት ግን ጤና ጣቢያም ሆነ ከቤት ልዩነት የለውም በሚል በቤቶቻቸው ለመቆየት ጅምረው። በቦርቦና በግንደዚህ ጸለቡ ቤት ላይ በሚገኝ ብቻ በናቶች ናቸው ...»

□/ሮ ሰርካለም

□□ለ

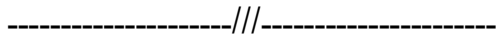

«...ልጄን የወለድኩት ከቤቴ ነው። ምክንያቱም ምጥ የመጣው በጭለማ ስለሆነ በና ከጤና በቢጸቡ በራቅ ስለሚል ነው። ቤቴ ኑረና በሚባል ቴቼማ ቦታ ሲሆን ከእንደቡዩ ቷና በብጸ በአስር ኪሎ ሜትር ጁርቃል። ከአሁን ቀደምም በስምንት ልፀ ስለልት በቤቴ ነው። ልጆቼንም በከተማ በመቆየት አዝማቢ ቤት በትኔ በተማሩ ነው። ቤት ስትሜጽ በአርባ አመት ጁርባል። በቦርቦና ልፀ መቆየት ስትላለሁ። ነገር ግን አሁን ሶስት ሴትና ስትስት ወንድ ልጆች ስላሉኝ ከዚህ በሁሻለ ለመቆየት ሀሳብ ስለኝም። በቦርባንዝናዬ ቱ መንገዱን ዳገት ቁልቁለቱን አቋርቢ ለሕግምናው ብመም በምግ ቱ ግን ጸቡም በትቅት ሌሊት በሚረዳኝ ሰቡ ስላላቸኝ ከቤቴ በልጄአለሁ። ምክንያቱም ቤተሰቡም ያመነበት በጤና ጣቢያ ሆነ በቤት መውለድ ያው ነው። አሁን ከአውሬ ጋር በተጋፋን ተሸመን አንሄትም... በሚረዳኝ ሰቡም አናገኝም... በማለት ባለቤቴም... ልጆቼም... ቤተሰቤም በምር በቤት በንድወልት በሰኑ። በአብሔር በረዳኝና በለድኩኝ በንጂ በም ተቸግሬ ነበር። ምናልባትም ልሞት ስትል በንደነበር ተገምባለሁ... »

ተኔ

-----///-----

ሲስተር ስንግሉ አለማየሁ በንደምትገልጹ ግናቶች በታናጣቢያ ለመሰለት ሚመቷት ከተለጸዩ አቅጣጫዎች ሲሆን በርቀቱ በትንሹ ከስምንት ኪሎ ሜትር በላጁ ጁሆናል። ሚመቷቸው መንገዶች ብቻዎቹ አስቸጋሪዎች በመሆናቸው በንኩዋንስ በለሊት በቀንም ካልተረዳዱ የማይሞከር ነው። ግናቶች በግንደቡቱ ታና በቢጸ ሚመቷት በአገር ቤት ከጠፍርና በንጨት በምትሰራ ቅል ስሙሻ ሔሊኮተር በምትባለች መሸከሚጸ ነው። በግህ አይነት መንገድ በታና በቢጸ ከደረሱ በሁሻላ ችግር ከተታረ በአምቡላንስ በሌላ ታና ተቋም ሲላኩ በስከ ሀጸ ኪሎ ሜትር ትረስ በንደገና ሊቶሻጮ ይችላሉ። በአጠቃላይም ላት ግናቶችን ሞት በማስቀረቱ ረቶ መስተካከል ሚቆዩቸው ብቻ ነገሮች በንደአሉ ሚገጁ ነው። በስራ በቀጣ በማቆቸው ዞን ታና መምሪጸ በንደሚመሰረሉ ሁኔታዎችን ለማስተካከል በጀት ግረት በንደሚጸፉም ነው። ስለግህ ግናቶችን ለማዳን አሁንም ትኩረት በንዲረግልን በንፈልፉለን።»

-----///-----

የመሰረተ ልማትን አለመሟላት በሚመለከት በግንደቡቱ የአካባቢ ህብረተሰብ ይይይት አካሄድ ነበር። ከተናጋሪዎች መካከል አቶ አምባጽ በር ሚከተለን ብለኻል።

«...ከመብራት ጋር በተያያዘ ያለውን ስርጭት ስንመለከት አንዳንድ ፍቅ ሰዎች በንኩዋን ተቋቋሚ በሆኑበት ግን ለግል ስር ቱ ቅርብ ሆነን ሳለ ነገር ግን ማግኘት አልቻልንም

:: ስለባህ አንድን ልማት ማምጣት ማረጋገጥ በህብረተሰቡ መካከል ሰፊ ያለ አስተሳሰብ ሲፈጠር ነው። ስለዚህ ይህ መሰረተ ልማት በግንዛቤ በንዲሆን በጽም ተባብረን በመንግስትን ትፋክም ተጽዕኖን ችግሩን መቅረክ ጽቷበቅብናል። በሕይወት በመኖሪያ በሰጠሁት ስጦትን ተቀባይነት በሰጠን በሚሰጠን መመሪያ መሰረት ለመርዳት ቆርጠን ተነስተናል። ስለባህ መንግስት ከግን ማረጋገጥን ከገለጻልን በግን በኩል ሙሉ ፈቃደኞች ነን። »



የመሰረተ ልማት ችግር ለግንዛቤ ታና ብጽ ብቻ ሳይሆን ለመላው የአካባቢው ሕብረተሰብ በንዲሆነ በሙን ነው። ነገር ግን ላት ሰጥቶ አፋጣኝ በሆነ በርቴ በሚሹበት ቅት ሕጽታቸውን ለመግባቱ ማረጋገጥ በሆነ በርቴ ካላቸው ለግን ፈንታቸው ሞት ስለሚሆን በበለጠ አሳሳቢ ይሆናል። ሆኖም ግን ወደቡ ፀራ ሆስፓል አምርተን ሁኔታን ስንጠይቅ በአገርና በግን ለግን አገልግሎት ለማሻሻልና ሊከሰት ማረጋገጥን ሞት ለማስቀረት መንግስት በግን ኤክስፐርትን መርህ በብር ሰኛ ጸለ አደረጃጀት ጸለን አገልግሎት ለማብረት ዓረት በማትረግ ላይ መሆኑን አቶ ሸምሱ አማን በግን ፀራ ሆስፓል ስራ አስኪጸፀ ተግባሩን ለግን ለግን።

አመቱ ነው። ያንኛውን ልፀም የወለድኩት በዚሁ በጋንዲ ሆስፋል ሲሆን ገና ከመብለጸ በፊት ጾምሮ ትምህርት ተሰጥቶኝ ነበር። አሁንም በርርግዘና ክትትል ቅት ጾምሮ ትምህርቱ ተሰጥቶናል። ልፀ ተልቅ ባከከ ስትስት ርር ትረስ ከእኔ ከእናቱ ታት በስተቀር ምንም ምብብ መሰጠት ለበትም ስለተባልኩ ሆኖም ጸረረሁት ያንኩ ነበር። ታንቱን በሚመለከት ከሐኪም ፉር በቅርብ መመካከር በደረሰሁትም ተምራ ስለነበር ልጄን በተነገረኝ መሰረት በትክክል አሳድጌ አሁን በጣም ጤነኛ ነው። ርናቱ ከገጠር መፃቅ ስርሰኝ... በንኩዋንስ ለልጾ ለሆኖም ምብብ ሲሰራልኝ በምን መንገድ በደረሰሁ ስንግራት ነበር። ምክንያቱም አኔም ብሆን ርብቱን ፊ ምራ ሆኖም ታናዩ ርንዲብ አልቅልቅም ነበር። ስለሆነ በተቻለኝን ጥንቃቄ አድርጎአለሁ። ለልጾም ርሀ ሆነ ቅቤ ወይም ከሞሜላ ምንም ነገር ሳልሰፃ ቆይቼ ስድስት ወር ካለፈው በሁዋላ ግን በተነገረኝ መሰረት ተጨማሪ ምግብ መግቢያ አሳድጌዋለሁ። አሁን የወለድኩትንም ልጅ በዚሁ መንገድ ነው ርማሳትቱ። »

«...ቤቲ ተስፋ ነው ስሜ። ቅትሜጽ 22 አመት ነው። ርሰለደኩት ርሬ ለሊት ነው። ልጾም ወንድ ነው። ርኔ ለመብለት ርሰ ጋንዲ ሆስፋል መሆኑ ርንጂ በርርግዘናዬ ቱ ክትትል ሳርር የነበረው በታና ጣቢያ ነበር። ነገር ግን ምንም አይነት ትምህርት አላገኘሁም። ስለዚህ ልጄን አሁን በሚነግሩኝ ምክር መሰረት ለማሳደግ ተዘጋጅቻለሁ። ልጅ

ስወልድ ገና የመጀመሪያዬ ነው። ሐኪሞቹ ከሚነግሩኝ በስተቀር የማንንም ምክር አልቀበልም።»

-----///-----

ኢሶግ:- የሕጻናት ጤነኛ ሆኖ የማደግ ዘዴውና ትምህርቱ ለግናትየው መስጠት ለሚጸምረው መቼ ነው?

ሲ/ር:- ትምህርት መስጠት የሚጀመረው በቅድመ ወሊድ ማለትም በቦርግዝና ክትትል ለቅት ነው። በቅትመ ለሊት ቱ ግናቶች ቷቸውን ለማዘጋጀት ስራን ጁማራሉ። ምናልባትም ችግር ቢጸፋቷማቸው ቷቷና ባለሙያዎችን ማማክር ለንደሚችሉ ይነገራቸዋል። ለሚለገገው ልፀ በሊት ቱ ግናት ነስ ለንዳይይዘው ግናትየው በቦርግዝና ክትትል ለቅት ለቷ ግናት ክትባት ለንድትከተብ ጁረፋል። ሕጻኑ ግናት ነስ ለጁ ለሚችለው ግናትብቱ በሚቆረዓ በት ቱ ነው። በግህ ሁኔታ ስለሕጻኑ ቷንነትና ግናት ግተማሩት ግናቶች በተለጁም ቷቸውን ለንዲጸቷቡና ለከስትስት ግር ትረስም ሌላ ተፊ ማሪ ምብ መስጠት ለንደሌለባቸው ይነገራቸዋል።

ኢሶግ:- ግናት ቷት ለጸገው በምን ጁለካል?

ሲ/ር:- ግናት ቷት ግተት ከማንኛውም ግተት ጁበልል። በተለጁም በአሁኑ ግቅት በአለማችን ለሪጸ ለሚሰሩ ሰ ሰራሽ ግተቶች በ ራሽ ግናት ቷት ግተትን አይተኩም። ግናት ቷት ግተት ከማንኛውም ግተት ፋር ለትትር ለማጁቀርብ ሲሆን ዓ ቅሙም በተለጁም ለመጸመሪጸ ለንገር ግተባለ ግተት ግጸኑን አንጀት ለንቅስቃሴ ማስተካከል

□ሚችል □ና በሆዳቸው □ስዓ ጸለ□ ዓቁር ነገር □ንዲ□□
□ሚጸ□ር□ ነው። □እናት ቷት □ተት ልጁን ከተለጸ□
አለርጁ□.. ቆቴ በሽ□ ...መተንፈሻ ቡዋንቡኻ □መሳሰሉት
አካላት ላጁ ሊከሰቱ □ሚችሉ □ቷና ችግሮችን ሊከላከል
□ሚችል ቷናማ ም□ብ ነው።

ኢሶግ:- ሕጻናቱ በየስንት ሰአቱ ልዩነት ጡት ሊቷቡ ጁብል?

ሲ/ር:- ሕጻኑ የ□ናቱን ቷት መዓባት ጸለበት በመጸመሪጸ በተ□ለ□
ከ30/□ቂቃ ጸምሮ ሲሆን በመቀጠል ግን በየሁለት ሰአት
ቢዘገይ ደግሞ በየሶስት ሰአት ልዩነት መሆን አለበት።
ባጠቃላይም በሀያ አራት ሰአት ውስጥ ከ8-12 ጊዜ መጥባት
□ንዳለበት □ናቶች ገና በ□ርግዝና ቺ□ያቸው መረጸ□
ጁሰጣቸዋል ።

ኢሶግ:- የጡት መጥቢያ ሰአት በልጁ □ንቅልክ ምክንያት ቢ□ባስ?

ሲ/ር:- አንዲት □ናት ህጻን ልፀኻ በ□ንቅልክ ቢጸዌ □ንኩዋን
ተኝቷል ብላ □መዓቢጸ ሰአቱን ል□□ባበት አይገባም። □ተኛ
□ን ልፀ □ሽንት ፊርቁን ለመለ□ዓ በመሞከር ወይም
ልብሱን ብላ ብላ አድር□ አየር □ንዲያገኝ በማትረ□
□ንዲነቃ አድር□ ቷት መስጠት ይቻላል። በ□ህ መንገድ
ካልተሳካም አይኑን ቢጨፍንም □ንኩዋን አቅ□ በመጸዌ
ቷቱን ማዓባት ተብሎ ነው። □□ናት ቷት □ተት
□ስከስትስት □ር ትረስ ከተቷባ በሁኝብ □ህጻኑም □ድገት
ስለሚፈ ምር □ና □□ተቱ መጠንም ስለሚቀንስ ሌላ
ተጨማሪ ምግብ መስጠት ያስፈልጋል። ህጻኑ አድጎ ወደ
አንድ አመት ሲሆነው ደግሞ የአዋቂዎችን ምግብ መመገብ

የሚጀምርበት ወቅት ስለሚሆን ቀስ በቀስ ማለማመድ ጸስፍል፡፡

ኢሶግ:- በቢሮ ሰራተኛ የሆኑ ሰነዶች ልጆቻቸውን በምን መንገድ መርዳት ይችላሉ?

ሲ/ር:- ሕጻናት በየሁለት ሰአቱ ስክሪትስት ርር ትረስ ስናት ታት ታት ብቻ መጠጣት አለባቸው ማለፍ በአለም አቀፍ ስምምነት የተደረሰበት ቢሆንም በሀገራችን ግን የሰነዶች ስሊት ቃት ስክሪት ርር ትረስ ብቻ በመሆኑ ብቻን ተመተጠር አይቻልም፡፡ በርርግ አንዳንዶች በሐኪም ረፍት ግንዲሁም ርር ቃቶቸውን በማታራቀም በችግር ልጆቻቸውን ለመርዳት ሲሞኩ ጁጸሉ፡፡ ነገር ግን ብቻዎች ጁህንን ትል ስለማጸዳት ሕጻናቱ ተጠቅሙን ስናት ታት ታት ግንዳያገኙ ጸርጋቸዋል፡፡ ስራ የሚሰሩ ሰነዶች ልጆቻቸውን መርዳት ማቻሉት ታቸውን ጸለቡ በቤት በመተግበር በታራፊ ግንዲታቸው ወይም በስኒ ግንዲታታ በማትረፍ ነው፡፡ ለሰነድ ታት ከሰባት ሰአት በላይ ማቀመጥ ከሆነ በአረፀ በማስቀመጥ ማጠጣት ይችላሉ፡፡ ነገር ግን ታቱ ማቀመጥ በትና ለልግ ማሰጥ በት ቃ ንጽህናው በትክክል ተረፋቸው መሆን ጁብሻል፡፡

ኢሶግ:- ሰራተኛ ለሆኑ ሰነዶች ልጆቻቸውን በስራ አካባቢያቸው ማጸዳት ሁኔታ ቢመቻችስ?

ሲ/ር:- ሕጻናት ከሁለት ወር ስሜያቸው ወይም ሰነዶቻቸው ሲለዩአቸው ጸምሮ ማጸዳት ስለ በም በታባቡ አሁንም ቢኖርም ግንብን ነገር ግን በስፋት ቢለመት ዓሩ ነበር፡፡

በሌላ በኩል ግን ሰራተኛ ሰዎች ሴቶች አቅም በራሱ አነጋጋሪ ነው። ልፀ ማቆጸብ ማረጋገጫን ገንዘብ በንኩረት ለማቀደው መክፈል ይቅርና ራስሽም በታቅላላቅ ብሔራዊ በር ሰር ማግኘት ማረጋገጫን ጸህል ለልግ ማረጋገጫን በንኩረትም በጥንቃቄ መመልከት ማረጋገጫ ነው። ከአቅም በላይ ሰዎች አስቸጋሪ ነገር ካልተገኘ በቀር ልጅን ማሳጠጥ ጸላባት ማረጋገጫ ናት።

ኢሰግ:- ለስራ መስጠት ማረጋገጫ ማረጋገጫ ምን ማትረጋገጥ ይቻላል?

ሲ/ር:- ጡት ካልተጠባ ወተት አያመነጭም። ስለዚህ ማረጋገጫ ለአንድ ሳምንት ወይም ከዚያ በላይ ለሆነ ቀን ሳይታገዝ ይቻላል። ስለሆነ በተቻለ መጠን ማረጋገጫ...ልግ ሽር ስትስት በር ጸልፎላቅና ተፈ ማሪ ምሳሌ መሰረት ጸልጾ መረከብ ከሆነ መስጠት ለስራ ባትወጣ ይመረጣል።

ኢሰግ:- ሁሉም ሕጻናት ጡት መጥባት ማረጋገጫ መፍትሔ ምን ይመስላል?

ሲ/ር:- ምርጥ ምርጡን ለሕጻናት ሲባል ለሕጻናት ከምርጥም በላይ ምርጫ ማረጋገጫ ትግል ነው። ማረጋገጫ ልጆቻቸውን በተጠቃሚ ትግል መጠቀም ማረጋገጫ ማረጋገጫ ሲሆን ቢቀረጠ ይገኛል ሕጻናትን ለማከራት ጸላባቸው ማረጋገጫ ምት አለኝ። ማረጋገጫ ቢያንስ ቢያንስ ስኬት ስትስት በር ትረስ ከልጆቻቸው ማረጋገጫ ማረጋገጫ መመሪያ ቢገደፍ በም ግሩ ይሆናል።

ምንጭ

- /ር መብራቱ ጸምበር የጽንሰና ማህጸን ሕግምና □ስክሻሊስት
- /ር አበበ □ለቀ « ««
- /ር □ረጹ አለማ□ሁ « ««
- /ር □ስክንድር ከበደን « ««
- ዶ/ር ይርጉ ገ/ሕይወት « ««
- /ር ዮናስ ቼ□ቸው « ««
- /ር ብርሀኑ ሰንደቅ « ««
- /ር መሁቴን አብ□ « ««
- /ር ዳዊት ደሳለኝ « ««
- ዶ/ር አሚር አማን በኢ.ፌ.ድ.ሪ ጤና ጥበቃ ሚኒስቴር
- /ር አብ□ል ቃትር መሐመት ሰጁት ጥቁር አንበሳ ሆስፒታል ማቴካል ቴጁሬ□ተር
- ./ር ሪ□ሺኛ የጽንሰና ማህጸን ሕክምና □ስክሻሊስት (አጣጥ)
- /ር ቱ- ትሮስ ማለ□ ከኢትዮጵያ የጽንሰና ማህጸን ሐኪሞች ማህበር
- አቶ ስን□□ሁ □መቀ... አዲስ አበባ ሴቶችና ሕጻናት ቢሮ □/ር □□ሰ ኡርቱ

/ሮ በለዓ ሻቸው ሰ በሐምሊን ኞ ስቱላ ከ መንደር ስራ አስኪጸፀ

ሲስተር ስን[□]ሁ አለማ[□]ሁ
አቶ በድሉ ባዴጎ

ንደቡዩ ከኬላ ከተማ ቷና ቢጸ
የሲዳማ ዞን ጤና መምሪያ ላኝ